KÖZÖSSÉGÜNK LAPJA

# LÉBÉNY

2021. SZEPTEMBER
XV. ÉVFOLYAM (2021/2) 62. SZÁM

# KIS VÁROS, NAGY SZÍVVEL

**Simán, két keréken**
xxxx. oldal

**Új arcok a hivatalban**
xxxx. oldal

**Első osztályosok lettünk**
xxxx. oldal

**Éledő közösség**
xxxx. oldal

WWW.LEBENY.HU | FACEBOOK.COM/LEBENY.HU

# TARTALOM


## Önkormányzati és Hivatali hírek

- Zöld folytatás
- Simán, két keréken
- Hellobaba
- Új arcok a hivatalban
- Új rendezési terv
- Ároktisztításra vonatkozó előírások
- Képviselői keret

## Bölcsődei, óvodai, iskolai hírek

- Madárszerető óvoda vagyunk!
- Első osztályosok lettünk
- Nyári táborok
- Búcsúznak a ballagók

## Közélet

- Szépkorúak köszöntése
- Loiden

## Rendezvények és megemlékezések

- Hősi halottjaink emlékére
- Szent István napján
- Szeretlek Hazám
- Nyári zöldellő akciók
- Hurrá, táborozunk
- Édességgyűjtés a Lurkónapon
- Városnap
- Su-su bolondság a Piknik Mozin
- Recept klub

## A civil szervezetek és egyházak hírei

- Éledő közösség
- Négy lépés
- A lébényi kézitábor
- Edzőtábor Celldömölkön
- A Lébényi ÖTE élete 2021-ben
- Föld napja kollázs
- Óvjuk őket!
- Zöld Mancsok akcióban!

## Egészség, természet és élővilág

- Bringára fel!
- Bolygónk jövője
- Égi háború

# Zöld folytatás

Írta: Kovács Gábor

Talán emlékeznek rá, előző számunkban bejelentettük, hogy az idei év főbb közösségi kezdeményezései közül kiemelkedik a „mindenhavi zöldségünk”, melynek során havonta más-más zöld aktivitással jelentkezünk. Az eddigi programok ismertetésével legutóbb a közösségi kertig jutottunk, melyről most már tudunk zöld pompába öltözött fényképet is mutatni.

Köszönjük a felhívásunkra jelentkezők segítségét a nyári munkák során! Ez a kiskert attól ilyen szép, mert a növények mindig meghálálják, ha szeretettel fordul feléjük a kertész – a Közösségi Házba csak ilyenek jöttek.

Májusban a külterületi utak mentén pihenő padokat telepítettünk és néhány tűzrakó helyet alakítottunk ki. Hisszük, hogy a természetben töltött idő – legyen ez napnyugta megcsodálása vagy barátokkal nyárson sütött szalonna zsírjának kenyérre csepegtetése közben – ápolja, nyugtatja az ember lelkét. Ezáltal közelebb tudunk kerülni a természethez. Minden ilyen jószándékú közeledés az ember környezet-szeretetének erősödésével kecsegtet – erre pedig nagy szükség van…

Júniusban gardróbvásárt szerveztünk a Közösségi Ház udvarán. Ezt nevezhetjük egy újrahasznosítási folyamatnak, ahol az eladó és a vevő is nyer, de leginkább az ember és környezete között alakul ki win-win kapcsolat.

Zöld Ládikó vásárt rendeztünk júliusban, ahol főként ezek voltak a vásárlócsalogató szavak: közelünkben készült, (ős)termelői termék, kézműves, valódi.

Augusztusban zöld tábort szerveztünk a lébényi gyermekeknek. Volt itt minden csoda! Fűszerfelismerés illat alapján, környezetvédelmi kisokos, újrahasznosítási tanácsok, kézműves foglalkozás és sok-sok beszélgetés a környezetünk élővilágáról.

Folytatása következik.

Legyen Lébény hónapról hónapra zöldebb!

# Simán, két keréken

## Megújult a Lébény-Mosonszentmiklós közötti kerékpárút

Írta: Kovács Gábor

Tizenhárom évvel ezelőtt hordót gurítottunk Bedő Csaba polgármester kollégámmal, úgy ünnepeltünk, úgy avattuk fel a két település között régóta áhított és végre elkészült kerékpárutat. Idén, július 5-én, csak egy pohár borral koccintottunk: a valamikor közösen megálmodott, összefogással megvalósított, Mosonszentmiklóst és Lébényt összekötő kerékpárút felújítására sikerült az MFP programban pályázati forrást találnunk. Az elnyert támogatás a teljes útfelújítási költséget és a kapcsolódó ÁFA összegét is fedezte. A mű elkészült, újra sima, mint régen – használják egészséggel, tekerjenek biztonsággal!

# HelloBaba

## Babaperspektíva

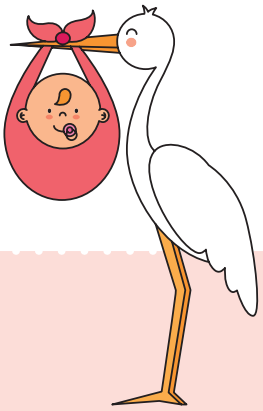

## Gólyahírek

### Kisbabáink:

| Gyermek neve | Szülők neve | Születési dátum |
|---|---|---|
| Novák Magor | Varga Eszter és Novák Gergely | 2021.02.19. |
| Vitálos Balázs Ákos | Salacz Judit és Vitálos Ondrej | 2021.03.19. |
| Farkas Máté | Deli Martina és Farkas Péter | 2021.04.07. |
| Feller Milán | Kovács Alexandra és Feller Csaba | 2021.04.16. |
| Jagadics Szofia Mia | Buda Cintia és Jagadics Patrik | 2021.05.12. |
| Maidics Kristóf | Földes Tímea és Maidics István | 2021.06.17. |
| Füzi Panka | Németh Annamária és Füzi Zsolt | 2021.07.07. |
| Burnóczki Marcell | Rupa Zsanett és Burnóczki Ármin Adrián | 2021.07.13. |
| Laki Ármin | Lakatos Dzsenifer és Laki Krisztián | 2021.07.14. |
| Virág Bercel | Pék Gabriella és Virág János Csaba | 2021.07.16. |
| Steininger Zalán | Bimbi Zita és Steininger Dávid | 2021.07.19. |
| Szabó Izabell | Merkó Éva és Szabó Gábor | 2021.07.28. |

**Gratulálunk, és jó egészséget kívánunk!**

# ÚJ ARCOK A HIVATALBAN

## Ismerjék meg új munkatársainkat!

Bemutatkozik Nagyné Wenesz Judit, aki igazgatási ügyintézőként, illetve Czafit Alexandra, aki adóügyi ügyintézőként kezdte meg munkáját a lébényi hivatalban. Megkérdeztük Juditot és Alexandrát az eddigi tapasztalatairól, és a hivatali mindennapok hangulatáról.

**Szerk.: Meséljetek nekünk kérlek arról, hogy honnan származtok, hol nőttetek fel?**

**Judit:** Lébényben születtem, gyermekkorom óta itt élek. Ide jártam óvodába és általános iskolába is. Szép emlékeim vannak ezekről az évekről óvónénikről, tanáraimról, osztálytársakról és barátokról. Jókat játszottunk az árokparton, fürödtünk az Oltványban, sokat kerékpároztunk.

Sajnálom, hogy ezek a dolgok elmúltak. Az árokparton nem játszunk, mert nagy a forgalom, medencében fürdünk az udvaron, viszont a biciklizés még most is jó kikapcsolódás.

Most is itt élek családommal és szüleimmel. Szeretünk itt lakni férjemmel és két fiammal. Roland egyetemre jár, Erik pedig most kezdi a 2. osztályt. Udvarunkon nagy társasági élet folyik kicsik, nagyok, fiatalok és idősek együtt beszélgetünk és vidáman eltöltünk egy-egy délutánt.

**Alexandra:** Veszprém megyéből, kicsi, nyugodt városból, Sümeg településről származom és itt is nőttem fel, közel Magyarország egyik hírességéhez, a „magyar tenger”-ként említett tóhoz, a Balatonhoz. Sümeget úgy gondolom és az a tapasztalatom, hogy sokan ismerik, ha másról nem is, de legalább a híres sümegi várról és a Hotel Kapitányról.

**Szerk.: Korábbi munkahelyeitekről mesélnétek nekünk egy kicsit? Miért döntöttetek úgy, hogy a lébényi hivatalhoz szeretnétek csatlakozni?**

**Judit:** Mosonmagyaróvár Járási Hivatal Kormányablak Osztályán dolgoztam ügyfélszolgálati munkakörben, fő feladatom a lakcímnyilvántartás vezetése volt. Szerettem ezt a munkakört, de vágytam már a változásra, és több időt szerettem volna tölteni a családommal. Mikor megláttam a pályázati felhívást, hogy ügyintézőt keresnek a Lébényi Közös Önkormányzati Hivatalhoz, rögtön éreztem, hogy ezt meg kell próbálnom, mert több ilyen ajánlat a közeljövőben nem lesz. Sokan jelentkeztek erre az állásra és mikor megtudtam, hogy engem választottak, nagyon boldog voltam. A családom is örült, hogy

itthon dolgozom és többet lehetünk együtt.

Az első napot izgalommal és pici félelemmel vártam, hogy a rám bízott munkát jól teljesítsem.

Azóta eltelt pár hét és már átlátom a hivatali munkát. igyekszem, hogy megfeleljek mind hivatali részről és a lakosok kérdései és kérései részéről is. Munkatársaim nagyon kedvesek, szeretek itt dolgozni, jól érzem magam.

**Alexandra:** Több helyen és több munkakörben is próbára tettem magam az elmúlt évek során, de végül az adóval kapcsolatos munkakör és a hivatali munkahely lett úgymond az én „kedvenc" munkám. Legutóbb Veszprém megyében, Nyirád településen, a Nyirádi Közös Önkormányzati Hivatalnál dolgoztam adóügyi és igazgatási ügyintézőként. Mivel idén május közepén elköltöztem Győr környékén lévő kis faluba, Bodonhelyre, így részben ezért is kellett arra a döntésre jutnom, hogy munkahelyet kell váltanom, mert hosszú távon a napi közel 200 km-es utazás nem könnyű feladat, még ilyen fiatal korban sem. Mindenképp Önkormányzatnál szerettem volna dolgozni továbbra is, és elsősorban adóügyi ügyintézőként, mert szeretem ezt a munkakört. Végül megláttam a közigállás weboldalán a Lébényben meghirdetett álláspályázatot, és az első egy-két napban gyorsan „le is csaptam" a lehetőségre. Végignéztem Lébény weboldalát, valamint az interneten a várost. Hihetetlen, de nagyon megtetszett már csak „virtuálisan" is a hivatal és maga a település. A legjobbakban bíztam a pályázat elbírálásának határidejéig. Utolsó nap viszont már kezdtem félni, hogy talán kár volt beleélni magam abba, hogy itt folytathatom a pályafutásomat. Aztán egyszer csak, egy pénteki napon, munkaidő végén megcsörrent a telefon a jó hír közlésével, hogy engem választott munkatársának a lébényi hivatal vezetősége. Örülök neki, hogy ilyen szép és fejlett városban, valamint ilyen kedves, barátságos közegben dolgozhatok. Még csak pár hét telt el, de eddig, és úgy érzem, a továbbiakban is jó benyomásaim lesznek mindennel és mindenkivel kapcsolatosan. Úgy gondolom az elején nehezebb minden, át kell látni a volt kolléganő taktikáját, szokásait, valamint az ügyeket, hogy mi hol tart, de idővel úgyis majd könnyebb lesz.

**Szerk.: Mik lettek a hivatalban a fő feladataitok és mi a célotok a munkátokkal?**

**Judit:** A munkakörömbe tartozik az ügykezelői feladatok, ügyfélszolgálati feladatok ellátása, illetve a hirdetmények, a lakcímnyilvántartások és a hatósági bizonyítványok kezelése. A helyi lakosok számára szakszerű tájékoztatást és ügyintézést szeretnék nyújtani. A munkakörömhöz kapcsolódó kérdésekkel, kérésekkel forduljanak hozzám bizalommal, amiben tudok, segítek.

**Alexandra:** Főbb feladataim: adó- és értékbizonyítványok elkészítése, adókivetések, bevallások alapján történő adó megállapítás, adóbehajtás, statisztikai adatszolgáltatások, adószámlákra befolyt bevételek könyvelése, adó hátralékok behajtása, adóegyenleg értesítők kiküldése az adózóknak, beszámoló készítése az adóbevételekről a polgármesternek és a jegyzőnek, köztartozások nyilvántartása és behajtása és a saját munkámmal kapcsolatos ügykezelői feladatok ellátása.

A célom az, hogy minél előbb utolérjem magam az elmaradásokkal, minél nagyobb rendben legyen idővel az egész adórendszer, minél előbb meg tudjam oldani az adózók kérését, problémáját, és hogy jó véleménnyel legyenek rólam az ügyfelek a segítőkészségem és a rugalmasságom miatt.

**Szerk.: Köszönjük nektek a bemutatkozást! További sok sikert és lendületet kívánunk a munkátokhoz!**

# ÚJ RENDEZÉSI TERV

## TÁJÉKOZTATÓ TELEPÜLÉSRENDEZÉSI ESZKÖZÖK ELFOGADÁSÁRÓL

ÍRTA: DR. TÓTH TÜNDE

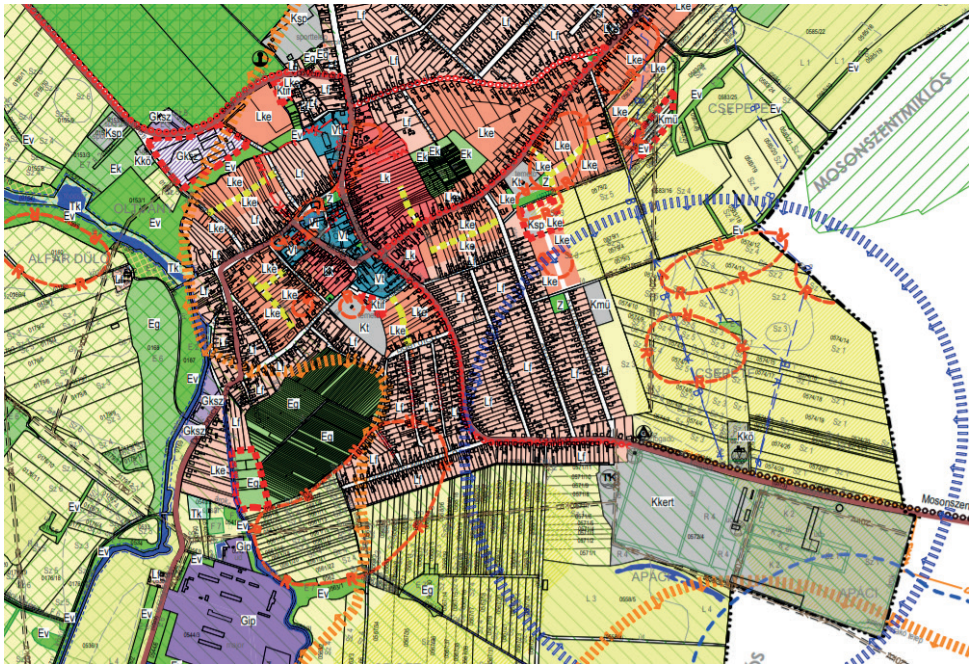


**Tisztelt Lébényiek!**

Örömmel értesítjük Önöket, hogy Lébény Város Képviselő-testülete jóváhagyta Lébény Város Településszerkezeti Terve és Helyi Építési Szabályzata felülvizsgálatának dokumentumait, amelyek 2021. augusztus 18-án léptek hatályba.

Az elfogadott dokumentumok az alábbiak:

- Lébény Város Településszerkezeti Terve – Lébény Város Önkormányzat Képviselő-testületének 68/2021. (VII. 15.) határozata
- Lébény Város Önkormányzat Képviselő-testületének 8/2021. (VII. 19) önkormányzati rendelete Lébény Város Helyi Építési Szabályzatáról.

Ezek és a kapcsolódó további főként térképes állományok a www.lebeny.hu oldal Ügyintézés/Településrendezés, településkép/Új rendezési terv menüpontban találhatók meg, vagy az önkormányzati hivatalban, ügyfélfogadási időben megtekinthetők.

Az elfogadás egy hosszú közös munka lezárása volt, melyért ezúton is szeretném kifejezni a köszönetemet minden kedves Lébényi polgárnak, civilszervezetnek, vállalkozónak, szakembernek és hivatali munkatársaknak, akik segítették a tervek programjának kialakítását és a tervezési munka lebonyolítását.

A rendezési terv kapcsán talán a legtöbbeket foglalkoztató kérdés az, hogy mikor és hol kerül sor telkek kialakítására Lébényben. Az új terv a város több pontján is megteremti ennek elvi lehetőségét, fontos azonban megjegyezni, hogy a lakóterület céljára szánt területek, egy, az úgynevezett „Pedagógusföld” kivételével mind magántulajdonban vannak, így telkek kialakításához a magántulajdonosokkal való egyezségre, a kialakítás és együttműködés legcélszerűbb formájának megtalálásra van szükség. Önkormányzatunk már megkezdte a tárgyalásokat a lehetséges fejlesztési területek tulajdonosaival, a továbbiakról az előkészítő munkálatok és tárgyalások előre haladásának ütemében, folyamatosan tájékoztatni fogjuk az érdeklődőket.

# ÁROKTISZTÍTÁSRA VONATKOZÓ ELŐÍRÁSOK

Írta: dr. Tóth Tünde

**Tisztelt Lakosság!**

Az elmúlt időszak nagy esőzései különösen felhívták a figyelmet az árokrendszer jó karban tartásának kérdésére. A probléma fontosságára tekintettel önkormányzatunk a legkritikusabb szakaszokon azonnal karbantartási munkálatokat végeztetett, melyet a többi, veszélyeztetett területen is folytatni kíván.

E témában nagy örömmel számolhatunk be ugyanakkor arról, hogy a „TOP 2.1.3 Települési környezetvédelmi infrastruktúra-fejlesztése" tárgyú felhívásra önkormányzatunk eredményesen pályázott a város részleges belterületi vízrendezési rekonstrukciójára. A projekt összköltsége 90.000.000,- Ft, amiből 83.317.327,- Ft használható fel közvetlenül az építéshez. A támogatás intenzitása 100 %, a megvalósításra 2022. év végéig kerül sor.

A rekonstrukciós munkálatokat még tervező munka előzi meg, de a beavatkozás fő irányai már a pályázat beadáskor meghatározásra kerültek, vízügyi szakmérnök bevonásával. A projektben a Hunyadi utcai főgyűjtő lefolyási viszonyainak javítása, a Földes közben áteresz építése, a Forrás tavaknál torkolatáthelyezés, a Fűzfás ágon hordalékfogó kiépítése, a Damjanich utcában és a Pere közben az árokszakaszok burkolása, rekonstrukciója, a Dózsa György úti nagymélységű nyílt árok zárttá alakítása, rekonstrukciója valósul majd meg. A munkálatok részleteiről a projekt előre haladásának ütemében további tájékoztatást adunk.

Fel kell hívnunk ugyanakkor a lakosság figyelmét arra, hogy az árkok karbantartását a jogszabályok osztott hatáskörbe utalják, nemcsak a közútkezelőnek és az önkormányzatnak, hanem a közterülettel szomszédos tulajdonosoknak is kötelezettséget telepítenek az alábbiak szerint:

A köztisztasággal és a települési szilárd hulladékkal összefüggő tevékenységekről szóló 1/1986. (II. 21.) ÉVM-EüM együttes rendelet 6.§ értelmében:

„Ha a jogszabály eltérően nem rendelkezik, a tulajdonos köteles gondoskodni

a) az ingatlan előtti járdaszakasz (járda hiányában egy méter széles területsáv, illetőleg ha a járda mellett zöldsáv is van, az úttestig terjedő teljes terület);

b) a járdaszakasz melletti nyílt árok és ennek műtárgyai, továbbá

c) tömbtelken a külön tulajdonban álló egyes épületek gyalogos megközelítésére és körüljárására szolgáló terület tisztán tartásáról, a csapadékvíz zavartalan lefolyását akadályozó anyagok és más hulladékok eltávolításáról."

A közúti közlekedésről szóló 1988. évi I. törvény 47.§ 14. pontja értelmében a kapubejárók és átereszek útcsatlakozásnak minősülnek, melyek fenntartása a hivatkozott jogszabály 41.§ (1) bekezdése szintén az érintett ingatlantulajdonosok feladata.

A fenti rendelkezéseket Lébény Város Önkormányzat Képviselő-testületének a köztisztaságról szóló 13/2018. (XII. 4.) önkormányzati rendelete is megerősíti, amikor úgy rendelkezik:

„3.§ (1) A közterületen lévő árkok, nyitott csatornák, átereszek tisztántartása, a csapadékvíz akadálytalan elfolyásának biztosítása – az ingatlan előtti szakaszra terjedően – az ingatlantulajdonos kötelessége.

(2) A csapadékvíz-elvezető árokba szennyezett vizet, eldugulás vagy rongálódás okozására alkalmas anyagot belevezetni, valamint az árkot engedély nélkül betemetni tilos."

Ahhoz, hogy a megtisztított, megújult árokrendszer hosszútávon működőképes maradjon, szükséges az Önök közreműködése is, ezért tartottuk fontosnak a fenti, talán nem mindenki számára ismert előírások megjelentetését, kérve együttműködésüket ezek betartásában.

# Képviselői keret

Képviselői keret felosztása 2021. év (keret: 200.000 Ft)

| Egyesület/ Szervezet neve | Gyurós Tamara | Gyurós Milán | Császár Béla | Németh Zoltán | Nátz Miklós | Sárvári István | Kovács Gábor | Összeg |
|---|---|---|---|---|---|---|---|---|
| **Lébényi Római Katolikus Egyházközség** | | | | 30.000 Ft | 100.000 Ft | 25.000 Ft | | 155.000 Ft |
| **Lébényi Evangélikus Egyházközség** | | | | 15.000 Ft | 100.000 Ft | 25.000 Ft | | 140.000 Ft |
| **F-16 Postagalamb Egyesület** | 50.000 Ft | | | | | | | 50.000 Ft |
| **Első Lébényi Lokálpatrióta Egyesület** | 50.000 Ft | | | | | | | 50.000 Ft |
| **Lébényi Kézilabda és Szabadidő Sportegyesület** | | 50.000 Ft | | | | | | 50.000 Ft |
| **Nyugdíjasok Lébényi Egyesülete** | | | | 20.000 Ft | | | | 20.000 Ft |
| **Vöröskereszt Lébényi Szervezete** | | 50.000 Ft | | 10.000 Ft | | | | 60.000 Ft |
| **Lébényi Motoros Egyesület** | | 50.000 Ft | | 15.000 Ft | | | | 65.000 Ft |
| **Lébényi Önkéntes Tűzoltó Egyesület** | 50.000 Ft | 50.000 Ft | | 30.000 Ft | | | | 130.000 Ft |
| **Lébényi Szent Jakab Templom „Vox Angelica” kórusa** | | | | 10.000 Ft | | | | 10.000 Ft |
| **Lébényi Lovasok Lébényért Egyesület** | | | | 10.000 Ft | | | | 10.000 Ft |
| **Lébényi Liszt Ferenc Vegyeskar** | | | | | | 50.000 Ft | | 50.000 Ft |
| **„Gondoskodás” Alapítvány (Idősek Klubja)** | | | | 10.000 Ft | | | | 10.000 Ft |
| **Zöld Mancsok Lébényi Állatvédő és Természetvédő Egyesület** | 50.000 Ft | | | 50.000 Ft | | | 100.000 Ft | 200.000 Ft |
| **Hospice – Segítő Kéz Alapítvány** | | | | | | | 100.000 Ft | 100.000 Ft |
| **Lébényi Általános Iskola és AMI** | | | | | | 100.000 Ft | | 100.000 Ft |
| **Lébényi Közös Önkormányzati Hivatal** | | | 200.000 Ft | | | | | 200.000 Ft |

# Madárszerető óvoda vagyunk!

## Írta: Tóthné Méri Adrienn Dóra

A Lébényi Óvoda-Bölcsőde még 2016 tavaszán Horváth Sándorné (Erzsike) kezdeményezésére sikeresen teljesítette a Magyar Madártani és Természetvédelmi Egyesület Madárbarát kert programjában kiírt feltételeket. Ennek jelzéseként megkaptuk a kistáblát, amellyel azóta is büszkén hirdetjük természetvédelmi, madárvédelmi elkötelezettségünket. A tábla a főbejárat felőli hirdetőtáblán található. Mikor erről a tábláról beszélgettem az Őzike csoportos kisgyerekekkel, az egyik kislány kérdésemre, hogy mit jelent, azt válaszolta: „Madárszerető óvoda vagyunk!"

Nevelési programunkban fontos szerepet tölt be a környezetismereti nevelés, a természettudatos magatartás alakítása, a környezetünkben élő növény- és állatvilág megismerése, óvása, tisztelete. Tél végi foglalkozások gyakori témája, az itt telelő és költöző madaraink megismerése.

Mit is jelent a madárbarát óvoda?

Mivel a madarak hozzászoktak az ember jelenlétéhez, ezért az odúban a fiókáit etetni, érkező vagy a madáritatóban fürdő madarak megfigyelése életre szóló élményt jelent a gyerekeknek. Az óvodánk udvarán minden csoport terasza előtt megtalálható egy madáretető, melyek megfigyelése a zord időszakban is remek elfoglaltságot jelent.

Számos madarunk elvonul, más fajok viszont itthon maradnak vagy hozzánk érkeznek telelni. Ilyenkor a legfontosabb feladatunk a hó és a tartós hideg megérkezésével a madarak etetése és itatása. A gyermekekkel minden nap ügyeltünk arra, hogy a madaraknak legyen elegendő eleség és innivaló a madáretetőben. Nagy örömünkre meg is érkeztek az Őzike csoportosok madáretetőjébe a kis vendégeink. Látogatóink voltak a tengelicék és a zöldikék. Ezúton szeretnénk megköszönni Wandraschek Ottónak a madáreleséget, amelyet minden évben biztosít az óvodánk számára.

„Fa nélkül egy fillért sem ér a táj.
S üres a fa, ha nincs rajta madár.
Én azt hiszem, nem kelne föl a nap,
Ha nem lennének fák és madarak."

*Horváth Imre: Fák és madarak*

Majd a tavasz beköszöntével a hazatérő madarainkat várjuk. Az etetőket kitisztítottuk, már csak vizet raktunk bele - erre nyáron is odafigyelünk. Tavasszal látogató vendégünk volt a barázdabillegető, melyet a csoportszobából pillantottunk meg. Izgalommal vártuk minden nap. Meghallgattuk a madarak hangját, próbáltuk utánozni is kisebb-nagyobb sikerrel. Sok ismeretet sajátítottunk el a szokásaikról, külső jegyeikről is. Mikor az udvaron játszottak a gyerekek, vidáman és jókedvvel ugráltak a gólya láttán, mely felettük repült el.

Egy albumot is készítettünk, melyet a gyerekek az otthonról hozott szülői segítséggel gyűjtött és kivágott madarak képeivel töltöttünk meg. Megismertük a 2021-es év madarát, a cigánycsukot.

2019-ben Budapesten egy továbbképzésen vettem részt. Címe: Tevékenység és személyiségfejlődés. /Környezetismereti játékok elemzése és készítése/

Az általam készített madaras játékokat foglalkozásom során felhasználtam. Itt nem csak egyénileg, hanem csoportban is dolgozhattak a gyermekek. Fontosnak tartom az együttes munkát, a szociális képességeik fejlesztését, mert ezáltal fejlődnek a gyerekek társas kapcsolatai, az alkalmazkodóképességük és az egymásra való odafigyelés.

A madarak szeretetére, megóvására, védelmére nevelés megnyilvánult a versek és a mesék történetével is, melyeket tanultak a kisgyerekek. Mai napig szívesen mondják.

Beszélgettünk arról, hogy miért fontos a madarak védelme. Matematikai nevelés során madarakat színezhettek ki: „Annyit színezz ki, amennyit az első négyzetben látsz!” (Számosság megállapítása, finommotorika, szem-kéz koordináció, figyelem, emlékezet fejlesztése.)

Vizuális nevelés során gólyákat készítettünk. Az ollót egyre ügyesebben használják. Csodaszép gólyák készültek, melyeknek nevet is adtak a gyerekek. (Kelep Elek, Kelep Kelep, Kelep Pörgő…) Majd az ismert dalokra, mint például Gryllus Vilmos Kémény tetején című dalára nagy röptetésbe kezdtek a csoportszobában.

Sok hasznos tanácsot, segítséget kaptunk az elmúlt évek során Tatai Sándor természetvédelmi referenstől, aki az óvoda udvarán felállított függönyháló segítségével befogott madarakon már bemutatta a gyerekeknek a gyűrűzést, a madarak jelölésének egyik legrégebbi módszerét.

# Első osztályosok lettünk

**1.a osztály**
Osztályfőnök: Vargáné Miksi Mónika

Angermayer Zoé
Baranyai Máté
Baranyai Szabina
Burián Dániel
Farkas Kitti
Gősi Zsófia
Gunázer Kristóf
Horváth Leila
Horváth-Varga Dávid
Horváth-Varga István
Kovács Pipacs Violetta
Lázár Lili Anna
Limp Gergő
Kobaltz Félix Bruno
Németh Emese
Oravecz Irina Linda
Portik Gergő
Tóth Bella
Vámos András

**1.b osztály**
Osztályfőnök: Horváth Beatrix

Aradi Dóra Viktória
Bedő Zoárd Zoltán
Bencze Johanna
Dékán Márton
Fülöp Enikő
Gunyhó Krisztán
Gunyhó Vivien
Hujber Gergő
Jónás Lilla Izabella
Kovács Rebeka
Makrai Hanna
Matsek Bálint
Nagy Virág
Nyári Mira
Porcsalmy Bernát
Pődör Bence
Takács Natasa
Varga Zétény
Virág Fanni

Kovács Gábor polgármester és dr. Tóth Tünde jegyző asszony köszöntötte első iskolai hetükben az első osztályos tanulókat. A már szokásosnak mondható „Lébényes tornazsák” mellett ebben az évben még egy uzsonnás dobozzal, valamint szelektív hulladékgyűjtéssel és „zöld” szemlélettel kapcsolatos társasjátékokkal is megörvendeztették a legkisebb diákokat.

# Nyári táborok

**Napközis tábor**

2021. június 21 – től öt napos színvonalas napközis tábort szerveztünk alsós diákjaink számára. Az első napot egy kerékpáros ügyességi versennyel indítottuk a kisiskola udvarán, majd a sportpályán további csapatversenyeket rendeztünk. Bejártuk az erdőt, bográcsoztunk az Oltványon. Ellátogattunk a Szent Miklós Ökocentrumba, s a kert bejárása után kézműves foglalkozáson vehettek részt a gyerekek, valamint a Keresztelő Szent János templomot is megtekintettük. Ásványráróról sárkányhajóval indultunk túrázni. Az evezés fáradalmait egy hűsítő fürdővel vezettük le. Az utolsó napon Győrbe kirándultunk. A játszóház kicsiket és nagyokat egyaránt megmozgatott. Mindnyájan jól éreztük magunkat!

Az 5. évfolyamos tanulók tanév végén hagyományos három napos napközis táborban vettek részt osztályfőnökeik szervezésében. Első nap kerékpártúrára mentek Bezire, ahol kipróbálták a játszóteret, majd finom gulyás várta az éhes csapatot. Második nap a győri állatkertbe látogattak el a gyerekek. A harmadik nap pedig Mecsérre kerékpároztak, ahol egy jó hangulatú csónakázás után szalonnasütéssel zárták a napot.

**Bepótoltuk a tábort**

A tavaly elmaradt nyári tábort idén pótolták a 6. évfolyamos tanulók.

Döbrönten a Szarvasház Turistaházban töltöttek el három napot. Az első napon falusi olimpia, este bátorságpróba volt a program. Másnap a Bakonyon keresztül Magyarpolányba túráztak. Útjuk során az erdőről, a tájról sok mindent mesélt a túravezető, így rengeteg ismerettel gazdagodtak. Visszafelé más útvonalat választva, fáradtan érkeztek meg. A 17 km-es táv megtételét követően mindnyájuk megkapta a SZARVAS TÚRÁK oklevelét. A harmadik napon egy rövidebb kirándulás következett, Gannára mentek és ott megnézték az Esterházy család mauzóleumát, ismertetőt kaptak a településről is. A pápai élményfürdőben fejezték be a táborozást.

**Csillagfény Kreatív Tábor**

Minden táborban elhangzik egyszer a táborszervezőktől, hogy: „újra itt van a nagy csapat” vagy: „jövőre veletek ugyanitt”, de mit gondolnak valóban a táborlakók?

„Többen már sokadik alkalommal vettünk részt az iskolai Alkotó táborban. Ebben az évben is vidám hangulatban, jó csapattal és változatos programokkal telt a hét. Volt kirándulás Mosonszentmiklósra, omnibusz, készítettünk karkötőt, zsugorkát, batikolt pólót is. Újdonság volt a VR szemüveg, de mindenkinek nagyon tetszett. A vízi csatákra is sokáig fogunk emlékezni.” Kovács Viktória Anna 6.b

„Nagyon jó volt a tábor. Remélem jövőre is lesz. A kedvencem az volt, amikor vízibombás csata volt.” Sárközi Detti Bettina 7.a

„A nyári kreatív táborban betekintést nyertünk a virtuális világba VR szemüvegek segítségével. A saját fantáziánk alapján készíthettünk társasjátékot és batikolt pólót. Részesei lehettünk egy pizza partinak és egy fergeteges vízibomba csatának. Számomra ebben az évben is sok élményt adott a tábor.” Páder Péter 8.a

Köszönjük a táborunkhoz nyújtott segítséget Lébényben és Mosonszentmiklóson is! A közös időtöltést: a Közösségi Háztól az Ökocentrumig; a közös alkotást: szalmatechnikától a fonalgrafikáig; a finom ételeket: forrón és jéghidegen; a sok mozgást: kézzel és lábbal! Mi mással is zárhatnánk a visszaemlékezést, mint: Jövőre veletek ugyanitt!

**Természet Barátai Tábor**

*Írta: Jenei Zsuzsanna és Kovács Péter*

Idén útjára indult a Természet Barátai Tábor, amit a gyerekek időközben átneveztek „Dzsindzsa táborrá”. A tábor célja, hogy a gyerekekkel minél jobban megismertessük Lébény térségének élővilágát, természeti környezetét. Ebben az évben bepillantást nyertünk Kovács Gábor polgármester úrnak köszönhetően a gombák csodálatos világába. Németh Tibor lébényi vadász mutatta meg nekünk a vadászkutyákkal való nyomkeresés izgalmas és látványos eseményeit. Elmentünk Abdára, ahol továbbra is a vadászat volt a középpontban: Orbán Henrik, a megyei vadászkamara titkára mutatott trófeákat, tartott előadást és az ügyesebbek gazdagodhattak egy-egy őzaganccsal is. Ültettünk virágokat, gazoltunk és kirándultunk gyalog és biciklivel egyaránt.

**Napközis citerás tábor**
*Írta: Horváth Krisztina*

2021. július 12-16-ig valósult meg a hagyományos napközis citerás táborunk, melynek helyszínét - szintén szokásos módon – a Közösségi Ház adta, melyet ezúton is köszönünk. A táborban közel 40 gyermek vett részt. Nagyrészt lébényi és mosonszentmiklósi iskolások és óvodások. A tábori napirendben főleg az citerázásé, valamint az éneklésé volt a főszerep. Különböző, képességszintnek megfelelő csoportokban zajlott az oktatás. A csoportvezetők, Orbàn Kata, Lakatos Mercédesz, Csikós-Molnár Boglárka, Péterné Berde Sarolta, Dudás Klára segítségével a Kárpát-medence különböző tájegységeiről tanultak dalcsokrokat a citerások.

A zene és ének mellett a gyerekek napjait Babos-Zemplenszky Nóra kézműves foglalkozásokkal egészítette ki, a szabadidőben pedig helyet kaptak a kedvelt népi játékok is, melyeket a gyakorlott táborozók már maguktól kértek. A hét lezárásaként a tanultakat zárókoncerten mutattuk meg a szülőknek és az érdeklődőknek.

A Káptalanfüredi „ottalvós" citerás táborunkat az idősebb korosztály számára augusztus 2-7-ig szerveztük, melyen a valamivel több, mint 40 gyermek közt szintén sok lébényi vett részt. A szoros napirendben helyet kaptak a citerázás és énektanulás mellett a kézműves foglalkozások, játékok, táncház, búcsúest retrodiscoval, a gyerekek által kedvelt fánk-vacsorával, a közeli kilátóhoz való kirándulással és fürdéssel a Balatonban. A hét szintén zárókoncerttel zárult. A tanításban, táboroztatásban részvevő kollégák: Biró László, Mihályik Virág Anna, Péterné Berde Sarolta, Dudás Klára, Babos-Zemplenszky Nóra, Babos László.

Mindkét tábor a Csoóri Sándor Alap támogatásával jött létre. Bízunk benne, hogy jövőre újra találkozhatunk mindkét táborban!

# Búcsúznak a ballagók

Kedves tanáraink és diáktársaink! Drága szüleink!

Szomorú és egyben megtisztelő feladat búcsúzni a nyolcadikosok nevében iskolánktól, felidézni az elmúlt éveket és megköszönni a sok-sok támogatást nevelőinknek, családunknak.

Amikor visszatekintünk életünk e fontos és varázslatos éveire szinte lehetetlen felsorolni mindazokat, akik szerettek, neveltek, bátorítottak minket. Szüleink első szavai, az első mondókák az óvódában, az első általunk leírt szó, amit a tanító néni keze vigyázott, meghatározóak voltak számunkra. E kiváló alapok után azért nagy feladat volt a felső tagozatban a sok-sok tudományt megismerni, megtanulni, de tanárainktól minden segítséget

Csak nézzük egymást, és nem tudunk szólni,
Nem tudjuk elmondani, hogy jó volt veletek,
Hogy nagyon fogtok hiányozni,
Hogy jó lenne még egyszer, utoljára
együtt visszaülni az üres osztályba
csak egyetlen pillanatra.

Vagy egyszerűen nem mondjuk el,
Hogy az emlékeket, a tanárokat, a barátokat,
És egymást, soha nem feledjük el.
De valahol azt mindenki érzi,
Hogy az eltöltött hosszú éveket,
A szívünkben fogjuk őrizni.

megkaptunk ehhez. Tantárgyi, művészeti versenyeken is részt vettük, a felvételin igyekeztünk a legjobbat kihozni magunkból, ennek ékes bizonyítéka, hogy ősztől a vágyott iskolákban folytatjuk tanulmányainkat. Nagy kincs, hogy itt Lébényben vidám diákélet zajlik: projektnapok, vetélkedők, mulatságok színesítették a dolgos hétköznapokat. Jó évfolyam voltunk, persze nem mindig és mindenben értettünk egyet, néha hangosabbak voltunk vagy éppen túl csendesek. Itt a végén ez már nem számít, hanem csak a sok közös pillanat: mozizás, korcsolyázás, Erdély, Döbrönte, Hédervár, hogy csak a legfontosabbakat említsem.

Kedves hetedikesek ősztől átveszitek a helyünket, kívánjuk, hogy legyen élménydús nektek is az utolsó év. Kedves alsóbb éves diáktársaink: higgyétek el csak a kitartó munka hozza meg az eredményét!

Rendhagyó év áll mögöttünk, egészségünk érdekében sok szabályt kellett betartanunk és még bizonytalan a jövő.

Nézzetek még utánunk egy kicsit,
amíg a nóta elvékonyodik,
amíg az utca sarka eltakar,
ott hallgat el majd ijedten a dal,
ott maradunk magunkra teljesen,
ott próbálunk hajózni új vízen,
kezdünk új, bátrabb evezőcsapást…
s ott látjuk meg, hogy másként nem lehet,
először mindent úgy teszünk, amint
tőletek láttuk, ősök, szülők, s tanáraink.

Mégis nyugodtan, tiszta szívvel indulunk az Úton, hiszen tarisznyánkban benne van szüleink, pedagógusaink szeretete, támogatása a pogácsa mellett.

Elhangzott a ballagáson 2021. június 11-én, ahol Csepi Eszter, Erőss Leila, Buga István, Jagadics Máté búcsúzott a ballagók nevében.

# Szépkorúak köszöntése

Írta: dr. Tóth Tünde

2021. május 18-án hivatalunk egy nagyon kedves kötelezettségének tett eleget, amikor is a Miniszterelnök szépkorú polgároknak járó emléklapjának átadásával köszöntötte 95. születésnapja alkalmából Kelemen Józsefné, Mariska nénit.

Mindig nagy örömöt jelentenek számunkra az ilyen látogatások, hiszen életvidám, bölcs, és a családja gondoskodó szeretetével körülvett idős embereket látogathatunk meg otthonukban.

Így történt ez Mariska néninél is, ahol nagyon kedves fogadtatásban volt részünk, Mariska néni lánya, Hajnalka még tortát is készített külön erre az alkalomra, Édesanyja pedig meghatódva, de nagy örömmel fújta el a rajta lévő gyertyákat.

Hamar kiderült, hogy - ahogy Mariska néni fogalmazta meg - azok az emberek, akik szeretnek sütni-főzni, hamar megtalálják a közös hangot. Így történt ez most is, hosszan elbeszélgettünk a sütés szeretetéről, Mariska néni megmutatta nekünk a Kisalföld szakácskönyvekben megjelent saját receptjeit, amelyek egyikéből az ünnepi torta megkóstolásával ízelítőt is kaphattunk.

Majd az életéről mesélt nekünk. Elmondta, hogy az édesapja munkája miatt a kimlei állomáson lakott gyermekkorában a családjával. Onnan járt be vonattal a Győrnádorvárosi Polgári Leányiskolába, ahol 1942-ben végzett. Büszkén mutatta egykori tablóképét, és elbeszélgettünk arról, mennyire más is volt akkoriban iskolába járni, mint napjainkban.

Élete történetét folytatva elmondta, hogy az iskola után először fizikai munkásként dolgozott, majd miután szorgalmára felfigyeltek, irodai munkát végzett. A 60-as évek elején került a helyi ÁFÉSZ-hoz. Egy alkalommal kiváló munkája jutalmául Németországba is eljutott. Azt is megtudhattuk tőle, hogy: „Mit csinál egy nő külföldön? Legelőször is vásárol”- majd elmesélt egy ezzel kapcsolatos kalandos történetet.

A legbüszkébben és a legszívesebben azokra az évekre emlékezett vissza, amikor a lébényi zöldség-gyümölcs boltot vezette, és ami miatt sokan még ma is úgy emlegetik, hogy a „Zöldséges Mariska néni”. Bár sokat dolgozott, de jól esett visszatekinteni az itt töltött időszakra, az pedig különös büszkeséggel töltötte el, hogy munkájához még a nyugdíjazása után is ragaszkodtak. De nemcsak a boltban, hanem Damjanich utcai házuk építésekor is sokat fáradozott, szép otthonára, rendezett virágos kertjére méltán lehet büszke.

Napjainkban a legtöbb örömét unokájában és dédunokájában leli, akik gyakran vendégeskednek náluk. Dédunokájával, Balázskával még most is sokat játszik. Elárulta azt is, a kisfiú különösen boltososat szeret játszani, ezért bízik benne, hogy örökölte az ő kereskedői vénáját. Ha pedig épp nincs vele a családja, akkor szívesen hallgatja a Dankó rádiót. Igazán öröm volt ez a látogatás, hamar elrepült az ott töltött idő!

*Lapzárta után érkezett a hír, hogy Kelemen Józsefné augusztus 30-án elhunyt. Nyugodjon békében!*

## Írta: dr. Szüts Ádám

90. születésnapja alkalmából köszöntöttük Kovalovszki Mártont. Márton bácsi nagy örömmel fogadott bennünket, és vette át tőlünk jókívánságaink közepette az Orbán Viktor miniszterelnök által aláírt emléklapot. Márton bácsi hosszasan mesélt nekünk életéről. Felelevenítette a Rába Magyar Vagon- és Gépgyárban eltöltött éveit is, ahol nyugdíjazásáig dolgozott. Büszkén mesélt nekünk a családjáról, és elmondta, hogy gyermekei, unokái és dédunokái töltik meg igazán örömmel és boldogsággal a mindennapjait. Nyugdíjas évei jelenleg is tevékenyen telnek, ugyanis szebbnél szebb kosarak, edények fonásával tölti az idejét, melyeket lelkesen mutatott meg nekünk, valamint a készítés folyamatát is elmesélte. A fonás melletti másik kedvenc időtöltése a horgászat, ha teheti, a vízparton tölti az idejét.

# Loiden

## Írta: Kovács Gábor

A sárvári várban található állandó kiállításon bukkantam a nyáron egy érdekes térképre, amin Lébény is fellelhető. Kiszeli Lajos Lébény könyve (2008) című, rendkívül gazdag adatbázissal rendelkező helytörténeti munkájában összegyűjtötte településünk írásos emlékekben fellelhető, különféle korok más-más írásmóddal megjelenített neveit. Összesen tizenkilencre bukkant a könyv írását megelőző évtizedek kutatómunkája során.

A legfrissebb, mostani állás szerint már húsznál tartunk: Loiden az új találat. A forrás szerint ez Coronelli 1691-ből származó térképe alapján állítható.

Lébény eddig összegyűjtött elnevezései (nem időrendi sorrendben):

| | |
|---|---|
| Lieben | Leuden |
| Lyben | Liben |
| Lében | Leiden |
| Libyn | Leuden |
| Layden | Libun |
| Lybyn | Leyden |
| Lébeny | Leben |
| Liebeny | Lybin |
| Libin | Loiden |
| Lybun | Lébény |

# Hősi halottjaink emlékére

## Írta: Gracza Virág

A Magyar Nyelv Értelmező Szótárában leírások sora definiálja ezt az aprócska, hárombetűs szót: hős. Megfogalmazni és papírra vetni, úgy tűnik, nem túl kemény dió – de azzá válni…

A XX. századi magyar történelem vérzivataros időszakaiban többszázezer katona vesztette életét a csatatéren. Május utolsó vasárnapján, a Magyar Hősök Emlékünnepén azonban nemcsak a háborúkban elesettekről emlékezünk meg. Megszámlálhatatlan magyar vívott önfeláldozó harcot a fronttól távol, a hátországokban is. Férfiak, nők, fiatalok, idősek – hétköznapi emberek, ha úgy tetszik… mégis mérhetetlenül többek voltak annál.

Lébény Város Önkormányzata és a Lébényi Közös Önkormányzati Hivatal május 30-án koszorút helyezett el az I. és II. világháborús emlékműveknél, valamit a Nemzeti Örökség Intézete által indított kezdeményezéshez csatlakozva a többszörösen kitüntetett lébényi katona, Poppr Emil sírjánál is. A szűk körben tartott megemlékezésen Lenzsér Józsefné Csendes a Don című versét szavalta el.

Poppr Emil 1896-ban született Lébényben. Bátorságát és rátermettségét már az is mutatta, hogy 19 évesen önként jelentkezett a hadseregbe, és hadapródként a szombathelyi császári és királyi 83. gyalogezred állományában került ki az orosz hadműveleti területre. 1916 januárjában Poppr önként vállalkozott arra, hogy az ezred védelmi vonalával szemben álló orosz fülelőőrsök egyikén rajtaüssön, és foglyokat ejtsen. A műveletet nemcsak, hogy sikerrel teljesítette, áprilisban újabb fogolyszerző akciót hajtott végre. Hőstetteit méltóképpen jutalmazták: 1916 szeptemberéig az összes vitézségi érmet kiérdemelte. Nem csoda hát, hogy Poppr Emil már fiatal korában valóságos legendává vált a szombathelyi bakák körében.

**HŐS**
*I. főnév*
*1. Harcban bátorságával, vitézségével kitűnő, halálra is elszánt katona.*
*2. Csodálatos tetteket véghezvivő, emberfeletti lény; hérosz.*
*3. Veszélyben, nehéz helyzetben példamutatóan bátor ember.*
*4. Valamely mozgalomban, tevékenységben elért áldozatos, példamutató teljesítményéért nagy megbecsüléssel övezett, kiváló személy.*
*(…)*

# Szent István napján

Ahogy teszik ezt településszerte az országban ezen a napon, úgy Lébényben is sor került az ünnepségre, melyet I. (Szent) István királyunk s az államalapítás tiszteletére rendezünk minden év augusztus 20-án. Az időjárás is kedvezett nekünk, szikrázó napsütésben telt el a délelőtt a Fő téren, ahol az ünnep zajlott.

Dr. Jávor Miklós történész, mosonmagyaróvári önkormányzati képviselő – aki már több ízben felszólalt városunkban egy-egy megemlékezés alkalmából - most is örömmel tett eleget felkérésünknek, s mondott ünnepi beszédet a jelenlévő vendégeknek.

*Kedves Ünneplő és Megemlékező Magyar Testvéreim!*

Ma 2021. augusztus 20-án, Magyarország Lébény nevű településén államalapításunkra és államalapító Szent István királyunkra emlékezünk. Nehéz helyzetben van a szónok, hiszen nagy nemzeti ünnepeinken nem egyszerű feladat évről évre úgy megemlékezni, hogy a mondanivaló ne kopjon, és valóban magyar lélektől magyar lélekig hatolva elérje a célját: a méltóságteljes emlékezést, és a magyar megmaradásért való cselekvést.

S bár a szónok szerepe teljesen mellékes, engedjenek meg nekem egy kis személyes kitekintést. Sokáig magam is művi pontossággal szerkesztettem meg emlékező beszédeimet, számos történelmi adattal és párhuzammal, idézetekkel nagyjainktól. Aztán rájöttem, hogy ez pontosan az ellenkező hatást fejti ki: a szónok mondandója hatása alá kerül, a beszéd túl hosszúvá válik, 10 perc után mindenki elkezd egyik lábáról a másikra állni és éppen az emlékezés lényegi sugallata vész el. Éppen ezért – a szokásos magvas történelemóra helyett – emlékezésemet ma kevésbé megszerkesztve, és – amennyire lehet – saját szavaimmal szeretném elmondani, mindent, amit aktuálisnak tartok, és ami szívből jön Szent István királyunkkal és főképpen örökségével kapcsolatban.

Az iskolában úgy tanultuk, hogy Szent István királyunk modern egyház és államszervezet kiépítése által életképes államként kapcsolta be Magyarországot a korabeli Európa vérkeringésébe. Ezzel stabilan és jövőbe mutatóan rögzítette hazánkat az európai államok térképén. Magam részéről ehhez a vitathatatlan tényhez annyit tennék hozzá, hogy ma, 2021-ben is minden élő magyar örököse és – ez nagyon fontos – aktív alakítója is annak az életműnek, amit Szent István királyunk reánk hagyott, és amit úgy hívunk ma is: Magyarország. A magyar lét a Kárpát-medencében soha nem volt idilli és a könnyű. Nekünk mindenért meg kellett küzdenünk. A magyarság sorsát mindvégig a fizikai létéért zajló, keserves, de eredményes harc jellemezte. Ne feledjük: nyugatról a germán, keletről a szláv és iszlám tenger véres hullámai sokszor törtek ellenünk. Itt végezte eszement, bestiális ámokfutását a tatár horda, nyugati határainkon vérzett el az Oszmán birodalom világhódító ambíciója, és szabadságharcainkkal mi csillapítottuk a Habsburg sas féktelen ragadozó kedvét. Aztán átrobogott rajtunk két világháború, elszenvedtünk országcsonkítást, valamint emberellenes diktatúrákat is.

Magyarnak lenni ma sem könnyű és létünket ma is számos súlyos probléma terheli. Sajnos, mint Európa legtöbb nemzeténél látható, a mi társadalmunk is aggasztóan elöregedő, kevés magyar születik, nincs biztosítva a folytatás. Hiányzik a nemzeti imádságunk, a himnusz által áldásként

kért jókedv: vezetők vagyunk olyan szomorú mutatókban, mint alkoholizmus, az abortuszok, az öngyilkosságok és a válások aránya. A gyilkos vírushelyzet miatt sokan vesztették el szeretteik, sokaknak pedig veszélybe került a megélhetése, egzisztenciája. Történelmi örökségünk, a létünkért zajló bátor harcaink azonban erőt adnak nekünk, hogy a mai kor kihívásaival és végveszélyt hordozó tendenciáival is eredményesen szálljunk szembe. Ez a harc azonban más már, mint korábbi szabadság és honvédő harcaink. Most a harc a lelkekért folyik. Világszerte szorgosan munkálkodnak azok az erők, melyek a megalázkodásra, az önfeladásra, és a közönyre építenek, melyek puska vagy ágyútűz helyett lassan akarják elsorvasztani a nemzetek hitét és hagyományait, végül pedig magukat a nemzeteket is. Éppen ezért a hazának ma nem mártírokra, hanem élő, bizakodó, összetartó és cselekvő magyarokra van szüksége, hogy megszokott életünket fenntartva, lelki és anyagi értelemben egyaránt gyarapodhassunk.

Örökségünk fizikai és lelki értelemben egyaránt gondozandó. Fizikai értelemben ugyan erősen megcsonkított ez az örökség, hiszen a mindenki által ismert módon hazánkat az 1920-as trianoni békediktátummal feldarabolták. Azonban tudjuk jól: „el csak az veszett, amiről már lelki értelemben is lemondtunk". Augusztus 20-i emlékezésünk jó alkalom arra, hogy tudatosítsuk magunkban: „egy az Isten, egy a nemzet" – határainkon innen és határainkon túl.

Lelki és spirituális értelemben pedig nem szabad elfelejtenünk: államalapító királyunk az országot Szűz Mária oltalmába ajánlotta, melynek ereje ma is itt őrködik minden magyar felett, hogy a megmaradásért zajló harcunkat segítse.

(Az írás Dr. Jávor Miklós ünnepi beszédének kivonatos összefoglalója)

Az ünnepség során néhányszor, pihentető intermezzo gyanánt Stummer Márton gitárművész bűvölt el bennünket virtuóz játékával, melyet (akik ott voltak, talán egyetértenek velem) még hosszú percekig elhallgattunk volna.

A római katolikus templomban felszentelt kenyér ünnepélyes megszegése idén sem maradhatott el, ezúttal dr. Jávor Miklósé volt az egyszerű, ám annál jelentőségteljesebb feladat.

Lébénynek nemcsak az államalapítás és az új kenyér megünneplése miatt emlékezetes nap augusztus huszadika. Fontos mozzanata ilyenkor a forgatókönyvnek a Közjó Szolgálatáért díj átadása – melyet idén Lenzsér Józsefnének ítélte oda a képviselő-testület.

Köszönjük dr. Jávor Miklósnak a gondolatébresztő szavakat, Stummer Mártonnak az érzelemmel teli zenei etűdöket, Gulyásné Kaszás Mariannának a segítő kezeket. Lenzsér Józsefnének pedig ezúton szívből gratulálunk!

**Lébény Város Önkormányzata Képviselő-testületének**

## Javaslat a 2021. évi Közjóért díj adományozására

Lenzsér Józsefné több mint egy évtizede tölt be vezető funkciót a Lébényi Liszt Ferenc Vegyeskarban, mint az egyesület elnöke. Dalosként való működése kórusunkban a múlt évezredre tekint vissza.

Nehéz időszakban vette át az egyesület vezetését. Határozottsága, hihetetlen munkabírása, a kórusért való tenni akarása nagyban hozzájárult ahhoz, hogy a színvonalas produkciók, a „megszokott", sajátos hangzás és stílus megőrzése mellett, az egyesület, mint megannyi különböző dalosból, néha eltérő gondolkodású, világnézetű, vérmérsékletű alkotó emberből álló csapat, igazi közösség maradhasson.

Munkájával nem csak a mi közösségünket, a mi „közjónkat" szolgálta, tevékenysége a kóruson keresztül hatással volt településünk kulturális, művészeti életére is. S nem csupán a kóruson keresztül: számtalan települési rendezvényen, megemlékezésen, ünnepi műsorban hallhattuk őt, mint saját verseit, gondolatait a közönséggel megosztani akaró és tudó előadót. Mély átéléssel tolmácsolt műveivel „magával vitte" a megemlékezőket a doni katasztrófa legmélyebb gyötrelmeibe, vagy éppen magasba repítette a lébényi dal ünnepein az énekhangok után - a szavak erejével! A Lébény Újság hasábjain is többször segítette az olvasót közelebb egy kulturális esemény, vagy éppen egy közelgő, vagy együtt töltött ünnep hangulatának, jelentőségének átéléséhez.

Javasoljuk Lébény Város Önkormányzatának a 2021. évi „Közjóért" kitüntető díj adományozását Lenzsérné Andreának, aki munkájával sok éve emeli településünk kulturális életének színvonalát, egyesületi elnökként összefogja, vezeti a Lébényi Liszt Ferenc Vegyeskart. Egyben köszönetünket fejezzük ki Kedves Családjának, hogy ebben az önzetlen munkában segítik, támogatják Andreát.

A Lébényi Liszt Ferenc Vegyeskar Egyesület vezetősége:

Németh Szilvia
Németh Lászlóné
Fürész Ferenc
Sárvári István

# Szeretlek Hazám

Boldog a szívem, hogy ide születtem,
Magyar hazámban emberré lehettem.
Őseink tudását én örökül kaptam,
Isten igéjéből hittel táplálkoztam.

A nagyvilágból mindig várt az édes haza,
Isten házából zúgott a déli harang szava.
Hirdette, itt van oltalmam, s menedékem,
Őseimtől innét ered piros magyar vérem.

Turul madár a Kárpát-hegy alatt, ahol a
Duna, s Tisza vize nyaldossa a partokat,
Ahol az ég felé száll a Himnusz dallama,
Intelemmel szól hozzánk a Szózat szava.

Őseink vigyázták, táplálták a magyar földet,
Csatáztak, megoldottak minden nehézséget.
Most miénk a feladat, hogy őrizzük földünk,
Fogadd édes hazánk tiszta, igaz egy hitünk.

Valljuk, hogy ez áldott föld legyen, szabad,
Vigyázd dolgos karoddal e szép Kárpátokat.
Viharos sorsunkat mi el ne feledjük soha,
Szeretet és bölcsesség irányítsa sorsunkat.

Áldott legyél drága hazám, Magyarország,
Szeretlek téged, te vagy nekünk a szabadság.
Származásunk és igaz hitünk így rendeltetett:
Tiszteld az itt élőt,és szeresd a magyar nemzetet!

# Nyári zöldellő akciók

Írta: Gracza Virág

Januárban indult zöld akciótervünk a nyári hónapokban is folytatódott.

Júniusban a használt ruhák kerültek reflektorfénybe. A textilipar a mai napig hatalmas terhelést jelent a környezetünk számára. Világszerte rengeteg ismert ruhaüzlet működik a fast fashion elv alapján: híres divattervezők munkáját lemásolják, majd néhány hét leforgása alatt, olcsó alapanyagokból legyártják és boltjaikban értékesítik – tömegek számára elérhetővé téve a legújabb divatot. Ha használt ruhát vásárolunk új helyett, egy környezetkímélő körforgást erősítünk, hiszen ezzel nem a gyárból frissen kikerült daraboknak adunk helyet, hanem a már egy ideje „szolgálatban lévő", de továbbra is bevethető ruháknak nyújtunk új lehetőséget. E gondolat mentén jött létre első Gardrób Vásárunk, melyet június 12-én tartottunk a Közösségi Ház udvarán. Előzetes regisztrációval bárki részt vehetett rajta árusítóként, végül több mint egy tucat kitelepülő gyűlt össze, hogy eladásra kínálja megunt ruhadarabjait.

Július 17-én ismét kinyitott a Lébényi Ládikó az akcióterv keretében, de most nem egy másik ország vagy földrész került annak középpontjába. Ezúttal „itthon" maradtunk: kizárólag hazai termékeket és terményeket hoztunk el a Fő térre, felhívva a figyelmet arra, hogy a helyi termelőtől vásárolt áruval sokkal kevésbé szennyezzük a környezetet. Aki kinézett a Ládikóra, az úgynevezett fötrőbiciklivel használt ruhaanyagokból egyedi karkötőt, nyakláncot, vagy akár övet készíthetett – Kocsis Angéla, a mosonmagyaróvári Kétfecske játszóház vezetője hozta el nekünk a nem mindennapi járgányt, és mutatta be a retextil műfaját és művészetét. Az időjárás sajnos nem kedvezett nekünk (úgy látszik, a Ládikónak ez már velejárója), de eső ide vagy oda, remek hangulatban telt a délelőtt!

# Hurrá, táborozunk!

Írta: Gracza Virág

A Közösségi Ház ezen a nyáron is olvasó- és alkotótábort hirdetett a kisiskolás korú gyerkőcöknek. Augusztus első hetében játszóházzá alakult át az épület: minden napra jutott valami kézműveskedés, készítettünk többek között tolltartót WC papír gurigából, teknősbékát kagylóból, virágot festettünk, gyöngyöt fűztünk és pénztárcát csináltunk. Káldi Károly fazekasmesterrel csodaszép kis agyagvázákat gyártottunk, Kovacsovics Lászlóné pedig a dekupázs technikát ismertette meg a gyerekekkel.

Tolnai Kinga természetvédelmi témakörben hozott érdekes és izgalmas feladatokat, s a foglalkozás során szó volt az újrahasznosítás fontosságáról is.

Amikor épp nem az asztalnál éltük ki kreativitásunkat, akkor vagy az udvaron versenyeztünk egyedi tervezésű ügyességi akadálypályánkon, vagy éppen bábszínházat csináltunk. Csütörtökön szabadulószobával készültünk a gyerekeknek – a könyvtár területén zajlott a logikai feladványokból álló kincskeresés, melyet minden csapat sikerrel teljesített. Pénteken délelőtt bevettük a győri Fülesbástyát, a délutánt pedig a szomszédoknál töltöttük el Mosonszentmiklóson. Jártunk az Ökocentrumban, megtekintettük a Szent Miklós Templomot kívülről, belülről, és még idegenvezetést is kaptunk Havassy László személyében. Ezúton köszönjük Vámosi Eszternek a szervezést! A nap végén fagylaltoztunk egy nagyot, majd Stinner Sándor közreműködésével omnibusszal zötyögtünk vissza a Közösségi Házba.

Köszönjük a gyerekeknek, hogy velünk tartottak! Jövőre ugyanitt!

# VÁROSNAP

## ÍRTA: GRACZA VIRÁG

Mint azt már megszokhatták a lébényiek, június utolsó szombatján az Ízőrző Nap kerül porondra. Talán már kijelenthetjük, hogy a város legnagyobb rendezvénye kivívta a kikapcsolódni, szórakozni vágyók bizalmát, s évről évre egyre több törzsvendéggel büszkélkedhet a kulturális és kulináris élvezeteknek teret adó közösségi esemény. Számunkra – és remélhetőleg talán a lébényiek számára is – mindig nagy öröm, hogy ilyenkor a „sok jó ember kis helyen is elfér" elvét alkalmazva, egy jóízű vadpörkölt mellett jóízű baráti beszélgetésekre is sor kerül.

Megannyi lényeges hozzávalója van egy efféle eseménynek, ez tudvalevő. Heteken át tartó tervezés és szervezés, és persze mindig történnek váratlan események, amikre időközben kell gyorsan megoldást találni. Ám messzemenően a legfontosabb esszencia, lelket adó formula minden esetben a közönség ereje, illetve ez talán jobb szó: a KÖZÖSSÉG ereje – hiszen közösség nélkül nem rendezvény a rendezvény. Mondhatni, ez egy társas-játék, tavaly pedig – az okok ismertek – kimaradtunk egy körből…

A járvány idei, tavaszi hulláma nem adott sok okot optimizmusra. A rendezvényekre vonatkozó szigorú, korlátozó szabályok az évszak végéig tulajdonképpen változatlanok maradtak, s sokáig bizonytalan volt, hogy egyáltalán megtartható lesz-e majd, vagy ismét elhalasztásra kényszerül a lébényi városnap. Ahogy telt az idő, és lassan csökkenni kezdett a z újonnan megfertőződöttek száma, úgy kezdett lazulni a kötés is a kezünkön – bizonyos feltételekkel ugyan, de lehetőség adódott a rendezvény megtartására.

Az V. Ízőrző Napnak a sportpálya adott helyet, így a főzőversenyen részt vevő 13 csapat az örökzöldek árnyékot adó ölelésében készülhetett a megmérettetésre. Talán nem árulok el nagy titkot azzal, ha elmondom: a zsűrinek ezúttal is rendkívül nehéz dolga volt. Dönteni viszont muszáj, ezért hosszas mérlegelés után így alakultak a helyezések:

1. helyezett: Tulipánosok Baráti Köre (töltött káposzta)
2. helyezett: KolbÁszok (csülökpörkölt)
3. helyezett: Nyugdíjasok Lébényi Egyesülete (cukkinis csirkemell bundában, nyárson)
Különdíjas: Laci tanyája (harcsapaprikás túrós csuszával)

Az ínycsiklandozó melegételek mellett persze más harapnivaló is akadt: volt kürtőskalács, pattogatott kukorica és a gyerkőcök örömére rengeteg édesség. Megünnepelvén, hogy újra együtt tölthetjük a napot, „welcome drink" gyanánt fröccsel, pálinkával és limonádéval vendégeltük meg a kilátogatókat (előbbi kettőt Holzinger János, utóbbit pedig Pap Valerika szolgáltatta), valamint Fehérvári Andrea által készített Lébény-feliratú mézeskalács szívecskéket osztottunk a délután folyamán. A vendégeknek is lehetősége volt adakozásra: a Lébényi Boldog Jolán Karitász számára kihelyezett gyűjtőládában 23.900 forint felajánlás gyűlt össze.

A gyerekeket izgalmas fából készült népi játékok, logikai és társasjátékok várták a helyszínen, illetve arcfestésre, hennafestésre és csillámtetoválás készíttetésére is lehetőség volt – ezalatt a felnőtt korosztály is elfoglalhatta magát a különböző kézműves portékák közt barangolva.

A kiszínpadon a Hórihorgas Hujákolók nyitották meg a délutáni programsorozatot: nevükből is sejthető, hogy ők bizony a szó szoros értelmében a helyzet magaslatán voltak, ugyanis gólyalábon adták elő Sárkányármány című meséjüket - az interaktív előadásnak a gyerkőcök is részesei lehettek. A Hórihorgasok után a Csiripiszli Énekegyüttes és Citerazenekar lépett színpadra: csodaszép rábaközi, nyíradonyi és szatmári népdalcsokrokat hallhatott a közönség. A népzene után kicsit más vizekre eveztünk, Hajdú Steve humoros stand-up előadásával szórakoztatta a nagyérdeműt – ám a színésznek itt nem ért véget a nap, hiszen ő volt a főzőverseny háromtagú zsűrijének elnöke (Dr. Tóth Tünde jegyző és Kovács Gábor polgármester mellett). Steve láthatóan nagy örömmel és nagy étvággyal vágott neki nemes feladatának, s hiába volt szoros a menetrend, egy-egy rövid szóváltásra, fotózkodásra mindig szánt időt a csapatokhoz érkezve.

A műsort folytatva visszakanyarodtunk a népi motívumok irányába: következő fellépő a mosonmagyaróvári Lajta Néptáncegyüttes volt, akik szemet gyönyörködtető táncukkal nagyon hamar elérték, hogy minden szem rájuk szegeződjön a produkció alatt. Este 7 órakor a kiszínpad utolsó fellépére került sor, a swing hercegeként emlegetett énekes, Gájer Bálint személyében. Azt hiszem, sokak nevében beszélhetek, amikor azt mondom, hangja az első pillanattól magával ragadta az embert – a gyerekeket is beleértve, hiszen nem telt el negyedóra és már a színpadon táncoltatta a legkisebbeket. A hangulatos koncert után egy kicsit szusszantak a vendégek, majd 21 órakor a nagyszínpadon a Lord együttes csapott a húrok közé, egy hatalmas bulival zárva az V. Ízőrző Napot.

Az esemény a TOP-5.3.1-16-GM1-2017-00009 számú pályázat, valamint a „Lébényi programok a hungarikumok tükrében" elnevezésű pályázat keretén belül valósult meg.

# Su-su bolondság a Piknik Mozin

## Írta: Gracza Virág

„Imádok élni, imádok élni, imádok nyári estén csillagokra nézni…" – hallható a Csinibaba főcímdalában, mely sorok nem is passzolhatnának jobban az augusztus 7-én, 3. alkalommal megrendezett szabadtéri eseményre, a Piknik Mozira (na jó, annyi különbség van talán, hogy jelen esetben inkább filmcsillagokra, mintsem több billió kilométerről fénylő égitestekre szegeztük tekintetünket). Ez a program ugyanis teljes mértékben a nyáresti, önfeledt semmittevés boldogságáról szól, ahol szeretteinkkel, barátainkkal együtt heverészve mozizhatunk festői környezetben, egy adag pattogatott kukorica, egy friss perec és egy jókora pohár hűsítő bambi-limonádé társaságában. Utóbbi talán rövid magyarázatra szorul: porondon a magyar retró hangulatot zseniálisan megidéző alkotás, a Csinibaba volt, és ha már úgy döntöttünk, hogy visszarepülünk az időben, akkor a 60-as évek közismert üdítőitalának „limonádésított" változata is színre lépett Pap Valerika jóvoltából. Az esti retró-láznak itt még nem volt vége, ugyanis Horváth Attila és Gizike cukrászmesterek – tavalyi ígéretükhöz híven – az online Süti mesteren a közönség által legjobbnak ítélt édességgel, pontosan 103 darab, általuk készült habkarikával ajándékozták meg a nézőközönséget. Mégegyszer köszönjük munkájukat, és ezúton üzenjük: hamar elfogyott! Köszönjük továbbá az Lébényi Önkéntes Tűzoltó Egyesületnek a technikai segítséget!

Az esemény a TOP-5.3.1-16-GM1-2017-00009 számú pályázat keretén belül valósult meg.

# Édességgyűjtés a Lurkónapon

## Írta: Gracza Virág

Május 29-én szombaton rendhagyó gyereknapi programra invitáltuk a gyerkőcöket: ezúttal nem egy, hanem mindjárt 7 helyszínt jelöltünk ki a város területén, melyek mindegyikén játékos ügyességi és logikai feladatokkal készültünk kis versenyzőinknek. Első állomás a Közösségi Ház volt, ahol – bemelegítés gyanánt – csupán rajzolni kellett, s cserébe menetlevelet és egy kis vászonszütyőt kaptak tőlünk a gyerekek, melybe a délelőtt során gyűjthették az édességet. Mert hát, aki sikeresen végrehajtotta az adott feladatot, azt valamilyen finomsággal jutalmaztuk, így a hetedik állomás végére szépen meg is telt a zsákocska! Volt akadálypálya, totó, célba dobás, képkirakó, tapogatódoboz és kuglizás - a gyerekek valamennyi helyszínen sikeresen vették az akadályokat!

Köszönjük, hogy velünk játszottatok, várjuk a következő találkozást!

Az esemény a TOP-5.3.1-16-GM1-2017-00009 számú pályázat keretén belül valósult meg.

# Recept klub

## Kapucíner szelet

Simon Sándorné receptje

*Kép forrása: https://gastrohobbi.hu/2020/11/kapuciner-szelet/*

**Összetevők:**

*Tészta:*

- 5-5 db tojásból egy sárga és egy barna piskótát készítünk.

*Krém:*

- 2 csomag vanília puding
- 5 dl tej
- 2 kocka margarin
- 40 dkg porcukor
- 1 tábla Katica tortabevonó
- 4 evőkanál mogyorós kapucsínó
- csokimáz vagy csokidara

**Elkészítés:**

A 2 csomag vanília pudingot 5 dl tejben felfőzünk. 2 db margarint 40 dkg porcukorral kikeverünk és a kihűlt pudinghoz adjuk. A krém 2/3-át a barna piskótára kenjük. A Katica tortabevonót felolvasztjuk és rákenjük a krémre. Ha egy kicsit hűlt a tortabevonó, akkor rátesszük a sárga piskótalapot. A maradék krémhez hozzáadunk 4 evőkanál mogyorós kapucsínót és rákenjük a piskótára. A tetejére csokimázat vagy reszelt csokoládé tehetünk.

## Sajtos kréker

Finta Veronika receptje

*Kép forrása: https://femina.hu/recept/sajtos-kreker/*

**Összetevők:**

- 100 g vaj
- 100 g búzafinomliszt
- 1 db tojássárgája

**Elkészítés:**

A hideg vajat felkockázzuk, majd a liszttel együtt egységes tésztává dolgozzuk. Hozzáadjuk a lereszelt sajtot, végül a tojássárgáját, majd az egészet alaposan eldolgozzuk, és egy cipót formázunk belőle. A tésztát fóliába csomagoljuk és legalább fél órára hűtőszekrénybe tesszük.

A tésztát kivesszük a hűtőszekrényből, kicsomagoljuk és két részre vágjuk. Mindegyik felet kör alakúra nyújtjuk. A tésztakörből egy éles késsel cikkeket vagy különböző nagyságú háromszögeket vágunk. Egy szívószál segítségével a krékerekbe lyukakat szaggatunk. Sütőpapírral bélelt tepsiben, 180 fokra előmelegített sütőben 10 percig sütjük.

# Éledő közösség

Írta: Lázárné Tóth Szilvia

Az evangélikus gyülekezetben közösségi élményeket hozott a nyár. A hónapokig tartó korlátozott találkozási lehetőségek után májusban már személyesen láthattuk egymást az istentiszteleteken, júniustól pedig felszabadultan valósíthattuk meg a bezártság idején dédelgetett terveinket. Az online konfirmációs órákat kirándulás és konfirmandus napok váltották fel, a temetéseket keresztelők, a szótlan és arctalan online hitoktatást pedig „afterkonfis" találkozók és nyüzsgő napközis hittantábor.

Na igen, a hittantábor. 11 betű, de mi minden van mögötte! Hónapokig tartó tervezés-szervezés, lelkes megbeszélések, helyszínelőkészítés és szolgálatvállalás után „5 nap boldogság, jókedv és szeretet" – középiskolásaink megfogalmazása szerint. 20 hittanos gyermek, 7 középiskolás önkéntes és 4-5-6 felnőtt tapasztalhatta meg a közösség csodáját, amely péntek estére kiterjedt mindazokra, akik részt vettek táborzáró ünnepünkön.

A 2021-es év előbb korlátozott, majd szabad találkozási lehetőségei elgondolkoztatóak. Bármennyire is megviselt bennünket a pandémia által visszafogott életmód, sokak számára alkalom lehetett az elmélyülésre. Szűk családi kapcsolataink, önmagunkkal és Istennel való kapcsolatunk elmélyítésére. Nem felejtkezve meg közben azokról sem, akik közben működésben tartották az országot, akik folyamatosan emberéletekért harcoltak, és akik veszteséget éltek át. Amikor nem lehetséges a másokhoz való kapcsolódás, még mindig ott van az Isten és önmagunk felfedezésének lehetősége. Mindeközben azonban egyre nyilvánvalóbbá válik, hogy szükségünk van egymásra, a megtartó közösségre is. Annak tudatára és tapasztalatára, hogy van kivel megosztani örömünket és bánatunkat, terheinket és adottságainkat. Van helyünk a templomban, a gyülekezetben.

Így készülhetünk az előttünk álló örömteli alkalmakra. A nyárvégi gyülekezeti kirándulásra Székesfehérvárra és a Velencei-tóra, a szeptember 12-i tanévnyitó istentiszteletre, és a várva várt, szeptember 18-án reménység szerint megvalósuló ökumenikus Keresztény Családi Napra. A közösséget hitünk szerint Isten Lelke teremti. A Lélek pedig nem ismer határokat. Jóságot és jóindulatot szül bennünk egymás felé, evangélikusok, katolikusok és reformátusok felé, kereszteletlenek és keresők felé.

# Négy lépés

## Írta: Horváth Norbert

Nehéz hónapokat élt meg egyesületünk a pandémia alatt. De a közösség erejét mutatja, hogy mindenkinek egy közös cél lebegett a szeme előtt. Tisztességesen dolgozni tovább és a négy éve felvázolt projektben megfelelően haladni előre.

Az első lépés az utánpótlás rendszer kialakítása volt, melyről úgy gondoljuk sikeresen kiépült. Két serdülő országos első helyezéssel rendelkezünk, az U14 csapatunk harmadik a régiós bajnokságban, az U11-es kéziseink pedig szép eredményeket értek el az első mérkőzéseiken. Az U6-U8-as kis katicák magas létszámú edzéslátogatottsága is a sikeres utánpótlás építésről árulkodik.

Második lépésként az egyesületünk két szállítóeszközt tudott vásárolni Lébény Város Önkormányzatának és képviselő testületének segítségével, amit ezúton is köszönünk!

Harmadik lépést ebben az évben szeretnénk teljesíteni. Győr -Moson-Sopron megyei női felnőtt bajnokok szeretnénk lenni! Ehhez sikerült három lébényi kötődésű kézilabdást igazolnunk. Név szerint: Kokas Karinát (Öttevény KC), Simon Csenge Annát és Kovács Pankát (MKC Mosonmagyaróvár).

Negyedik lépésként nagy álmunk válna valóra, ha sikerülne pályázati úton egy sportcsarnokot építeni Lébényben. Nem csak a kézilabdának, hanem minden olyan sportnak, rendezvénynek, ami magasabb szintre emelné kis városunkat.

Várunk minden érdeklődőt mérkőzéseinkre! A csapataink ról további információt olvashatnak az lkszse.hu weboldalon és a Lébényi Kézilabda SE facebook oldalunkon.

# A LÉBÉNYI KÉZITÁBOR

ÍRTA: FÜSI RENÁTA

Hagyományainkhoz híven idén is megszervezésre került az alsó tagozatos lányok részére a napközis rendszerben működő kézilabda tábor.

Hétfőtől péntekig, reggel nyolctól délután négy óráig, összesen harminc fővel zajlott le a hét. Napi háromszori étkezést, gyümölcsöt, fagyit kaptak a résztvevők. A napi edzések, sportfoglalkozások, vetélkedők, meccsek mellett, a héten kétszer is kirándultunk. Az egyik egy lovaskocsis kirándulás volt, míg a záró nap a győri állatkertet látogattuk meg. Emellett kézműves foglalkozás is helyet kapott a programban.

A táborban zömében az év közben is kézilabdázó lányok vettek részt, ám minden évben vannak olyan gyerekek, akik itt ismerkednek meg először a kézilabdázás rejtelmeivel. A tábor hete alatt megpróbáljuk versenyek, meccsek keretein belül átismételni mindazt, amit egész évben tanultunk. Díjazzuk a legjobb játékosokat, csapatokat, ezzel még inkább motiválva őket a sportolásra, edzésre járásra. Azoknak, akik csak most ismerkednek az alapokkal jó lehetőség megmutatni e sport szépségeit, remélve, hogy a következő évben majd csatlakoznak hozzánk, és kiveszik részüket az egyesületünk életéből.

Az idei évből is nagyon sok versenyzési lehetőséget vett el tőlünk a vírus, ezt most próbáltuk egy picit visszaadni a lányoknak ebbe az egy hétben.

Összeségében nagyon jó hangulatú táborral, rengeteg élménnyel zártuk a 2020/21-es szezont.

# Edzőtábor Celldömölkön

Írta: Kiss Lajos

A már hagyományosnak mondható kézilabda táborunkat szerveztük meg az idén is Celldömölkön. Az eddigi években inkább közösség formáló szerepe volt a táborainknak. Az idén, a furcsán véget ért bajnoki szezon, és az azt követő távoktatási formában bonyolított edzések miatt most az alapozó időszak előtti felkészülésre fektettük a hangsúlyt. Huszonnyolc lány vett részt a táborban, az U14-es csapat, a serdülő és ifjúsági csapat játékosai. Számukra öt nap alatt hét edzés volt a programban, illetve az edzésre eljutás, és a szállodába való visszajutáshoz szükséges gyalogtúrák is az állóképesség fejlesztését szolgálták, valamint felkészítettük a szervezetüket a július 27-én induló alapozó időszakra.

A tábor célja, hogy a gyerekek egymással és a sporttal foglalkozva töltsék el szabadidejüket. Fejlesztettük a kézilabdatudásukat, a fizikai állóképességüket, valamint a csapategységet. A csapatszellem, a megfelelő kohézió kialakítás rendkívül fontos. A nem sportos programokban is az volt a cél, hogy minél jobban megismerjék egymást a lányok, valamint hogy mi is lássuk szokásaikat, gondolkodásmódjukat. Pontos képet kaptunk például a táplálkozásukról. Sportszakmai szempontból az egymásra utaltság, és a kölcsönös tisztelet, bizalom kialakítása, és megerősítése volt a cél. A lányok végig kimagasló edzésmunkával hálálták meg, hogy ismét táboroztunk, őszintén örültek egymásnak, és talán még nekünk is.

Említsük meg, hogy a helyszín a celldömölki JUFA Hotel Vulkán-Fürdő Resort volt, amely már másodszorra is gondos, figyelmes házigazdának bizonyult, és remek körülményeket biztosított.

Úgy gondolom, hogy remekül sikerült a hetünk. Megfelelő alapot biztosít arra, hogy a Lébényben folytatott munkával olyan eredményes bajnoki évadot teljesítsünk, amely büszkévé tesz majd minden lébényi szurkolót, szülőt, kézilabda-, és sportbarátot.

Szeretném megköszönni a támogatóinknak, a szülőknek, és Horváth Norbert elnök úrnak, hogy lehetővé tették, hogy ilyen magas színvonalon kezdhettük meg a szezont!

# A Lébényi ÖTE élete 2021-ben

Írta: Kozselszky Zoltán, Lébényi ÖTE pk.

A 2020-as évben a vírushelyzet miatt viszonylag kevés dologról lehetett beszámolni a tűzoltó egyesület életéből. Kifejezetten a fő feladatunk zökkenőmentes ellátására koncentráltunk a védelmi szabályok megtartása mellett. 2021 viszont kezdi visszahozni az egyesület aktív életét.

Elsősorban tudatjuk, hogy Magyar Falu Program keretében benyújtott pályázaton nyertünk 5 millió forintot egy csapatszállító kisbusz beszerzésére. Ebből a támogatásból sikerült is vásárolnunk egy használt, de jó állapotú Mercedes Vito 9 személyes kisbuszt. Ezen gépjármű nagyban megkönnyíti az egyesület működését, hétköznapjait.

Az egészségügyi szabályok enyhülése lehetővé tette, hogy megtartsuk a szokásos tűzoltótáborunkat. A 4 napos tábor idén a szertárban került megtartásra. Több program szórakoztatta és nevelte a résztvevő ifjúságot. Napi tematika szerint a szertár és felszerelés karbantartásán túl, tűzoltó felszerelésekkel való ismerkedés, a tűzoltó élet bemutatása, tálcatűz oltása kézi tűzoltó készülékekkel, sugárszerelés gépjárműfecskendőről, fürdőzés, szalonnasütés, mozizás és még számtalan program színesítette az együtt töltött időt.

A hagyományos tavaszi tűzoltóversenyek nem kerültek megtartásra az idén sem, így sajnos verseny eredményekről nem tudunk beszámolni.

A szertárunk felújítási, fejlesztési munkái újra lendületet vettek. A teljesség igénye nélkül például kialakításra került a csapadékvíz elvezetése a szertár elől, gyönyörű virágágyásunk teljes pompájában ragyogott az idei nyáron, valamint szúnyoghálók az ablakokra, páramentesítő a garázsba lettek beszerezve. A tűzoltóautó vízszivattyúja is fel lett újíttatva.

Hosszú idő elteltével ismét tudtunk közgyűlést is tartani, melyen többek között tisztújítás történt. Ennek eredményeként a Lébényi Önkéntes Tűzoltó Egyesület új, 3 fős vezetősége a következő öt évre: az elnök Imre Dávid, a parancsnokhelyettes Fülöp Gergő és a parancsnok jómagam Kozselszky Zoltán. A tisztújításra a mandátumok lejárata okán került sor. Hálás köszönet az előző vezetőség tagjainak az odaadó munkájukért, leadó elnök Tóth Kornél, leadó parancsnokhelyettes Ifjabb Rózsa Béla. A parancsnoki tisztségemre a tisztelt közgyűlés újra választott, amit el is fogadtam. Ezúton is köszönet a megtiszteltetésért.

Szomorú dologról is kellet dönteni a közgyűlés során, miszerint a legalább egy éve tagdíjat nem fizetett tagjaink tagsági viszonyáról. A közgyűlés döntése alapján ezen tagokat az egyesületből kizártuk, tagsági jogviszonyukat megszüntettük. A döntés alapja a jogszerűség, az egyesületünk alapszabályzata és a Polgári Törvénykönyv ide vonatkozó részei voltak. Sajnálattal tölt el bennünket az a tény, hogy több mint 20 tagunktól kellett ily módon elbúcsúznunk. Természetesen az egyesület kapui a továbbiakban is nyitva vannak mindenki előtt, de az alapszabályzatot mindenkinek meg kell ismerni, azt el kell fogadnia és azok szerint kell az egyesület életében részt vennie!

# Föld napja kollázs

## Írta: Zug Virgínia, Zöld Mancsok Egyesület

Márciusban újabb kreativitásra próbáltuk ösztönözni a gyerekeket a Föld napja alkalmából. Kíváncsiak voltunk milyennek képzelnek el egy egészségesebb, zöldebb világot kollázs formájában szemléltetve.

Sajnos a koronavírus időszakában a gyerekek otthon kényszerültek tanulni, mely eléggé megterhelő volt mindenki számára, ezért kevesebb alkotás készült. Köszönjük mindenkinek a kollázsokat, illetve a Lébényi Pékség vezetőjének és a dolgozóinak, hogy segítették munkánkat.

Az előírt óvintézkedéseket betartva május közepén Kozselszky Miának (5 éves) és Kovács Lucának (7,5 éves) Horváth Beatrix tanárnő kíséretében átadtuk a nyereményüket. Távozásunk után mind a ketten birtokba vették ajándékaikat - értesültünk a szülőktől - melynek nagyon örültünk, és reméljük a későbbiekben is számíthatunk további alkotásokra Tőlük.

# ÓVJUK ŐKET!

## Írta: Zug Virgínia, Zöld Mancsok Egyesület

Az állatok és a gazdák életét hogyan befolyásolta a kialakult vírushelyzet

Nem csak az embereket sodorta nehéz helyzetbe a kialakult vírushelyzet, hanem az állatok is. Több oldalról szeretném megközelíteni, hogy kedvenceink élete, hogy változott a járvány helyzet idején. Az állatoknak is van saját koronavírusuk, de ezzel embereket nem tudnak megfertőzni, ezáltal az emberi koronavírust nem terjesztik. Kizárólag a higiéniára kell komoly hangsúlyt fektetni, mint az embereknél is, gondolok itt az állatok tisztántartására séták alkalmával, valamint más állatokkal való találkozás eseteire. A pánik elhatalmasodott az emberekben a bennük kialakult félelem miatt, mely keveredett némi tudatlansággal vagy a tisztánlátás hiányával. Mindez komoly helyzet elé állította az állatvédőket, menhelyeket, gyepmesteri telepeket és egyéb szervezeteket, nem beszélve az állatok életében és lelkében végbemenő változásokról.

A mentésekben megélt tapasztalások és érzések alapján tudnám igazán bemutatni az egyesület részéről a helyzetet. Minden eddiginél nagyobb számban vannak kidobott, elűzött, kóbor, gazdától altatás elől elhozott állatok, akiket próbáltunk megmenteni. Kis egyesület révén további szervezetek segítségét kérve tudtuk megoldani biztonságos elhelyezésüket, sajnálatos módon több esetről nem volt tudomásunk, vagy késve érkeztünk rajtunk kívül álló okok miatt, ami az állat életébe került. Sok mentés nem bizonyult egyszerűnek, hiszen jórészt rettegő, beteg állatokkal találtuk szembe magunkat, akiknek gyors segítségre volt szükségük, így hát élvefogó ketreces és altatólövedékes befogást kellett alkalmaznunk.

Nézzük az első nagy csoportot, ahová azokat a gazdákat sorolnám, akik saját meggyőződésük miatt hittek abban, hogy a kutyák, macskák és egyéb hobbi kis állatok hordozzák, terjesztik a betegséget. Ezen állatok többségét jó esteben menhelyeken, gyepmesteri telepeken, állatvédő szervezeteknél adták le, másszóval lemondtak a tartásukról. Rosszabb esetben elűzték őket, kiknél a beazonosítást követően tagadásba ütköztünk, mintha soha nem az ő állatuk lett volna. A legrosszabb estekben pedig az állatok életét vették el különböző formákban, csak hogy megszabaduljanak tőlük.

A második nagy csoportot képezték azok a gazdák, akik az otthon töltött kényszer bezártság miatt, oldva saját szorongó lelkiállapotukat, társas lényre vágyva meggondolatlan örökbefogadásra adták fejüket. Megkerülve a kijárási korlátozás szabályait özönlöttek az utcákra a sétáltatók. Rengeteg kölyökkutyavásárlás történt az egész országban az otthon maradt gyerekeknek. Meggondolatlanság, hiszen ez az állapot nem tart örökké - az élet, ha lassan is, de visszakerült régi medrébe, és az állatok, akikkel egész nap foglalkoztak, oldották a stresszt és a belső feszültséget, egyedül maradtak. Már nincs rájuk szükség mivel csak pótléknak kellettek, nem jut rájuk idő. Nem hiába állította le sok menhely, szervezet az állatok örökbefogadását a vírushelyzet idejére, mivel ők tökéletesen tudták a meggondolatlan örökbefogadás végkimenetelét.

A harmadik csoport, akik állataikkal együtt a koronavírus „áldozataivá" váltak. Gondolok itt a munkahelyüket elvesztőkre, akik ezáltal belekényszerültek egy megváltozott élethelyzetbe, ami miatt arra a döntésre kellett jutniuk, hogy megválnak a házi kedvenceiktől. A legrosszabb esetben pedig a gazda elhalálozását követően nem maradt, vagy nem tudták az örökösök megoldani az állat ellátását és elhelyezését. Hangsúlyozni szeretném, hogy sajnos nagyon kevesen voltak azok, akik állatvédők vagy szervezetek bevonásával próbálták megoldani, hogy ne kelljen megválniuk az állattól.

Természetesen - mint minden kialakult krízishelyzetben - voltak kivételek, akik együtt vészelték át ezt az időszakot. Mindenre van megoldás, ezért érdemes segítséget kérni az elhamarkodott döntések előtt, legyen az egy állatról való lemondás vagy örökbefogadás, esetleges vásárlás. Soha nem szabad elfelejtenünk, hogy ők is ugyanúgy, mint mi, érző lények, a fájdalom, a harag és a félelem is kimutatható náluk. Óvjuk őket, ebben a nehéz helyzetben is!

# Zöld Mancsok akcióban!

Írta: Zug Virgínia, Zöld Mancsok Egyesület

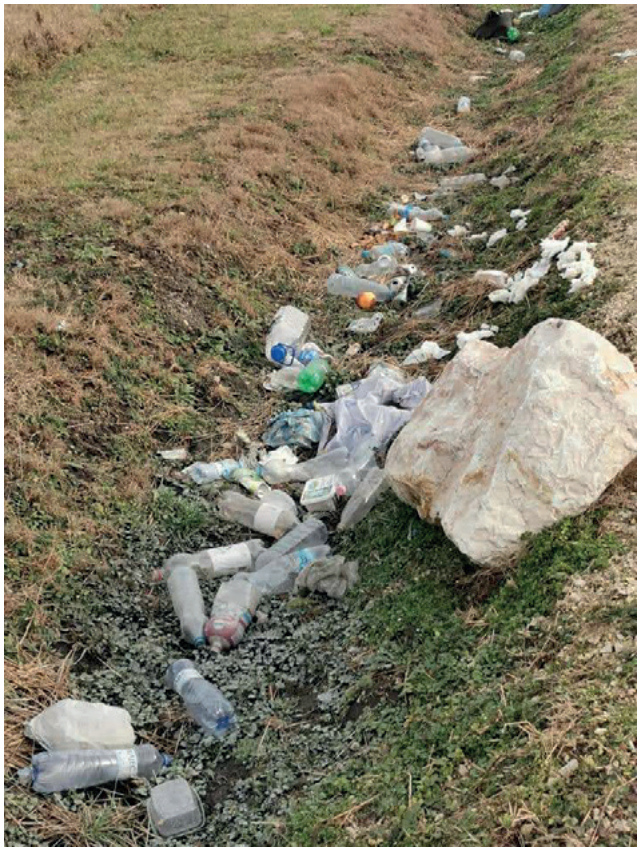

A Zöld Akcióterv keretében az ipari park megtisztítását tűztük ki célul a tavaszi szemétszedés során – igaz, ez a terület nem szerepelt a programban, hiszen a városnak rengeteg külterületét ki lehetett volna még jelölni szemétszedésre, de ahhoz nagyon sok segítő kéz áldozatos munkájára lett volna még szükség.

Több ok is megfogalmazódott bennem és férjemben, hogy miért pont ezt a területet tisztítsuk meg a szeméttől:

- a Zöld Mancsok Lébényi Állatvédő és Természetvédő Egyesülethez tartozunk, melynek egyik fő célja a környezetvédelem;
- mindketten ott dolgozunk, mindennap odajárunk, sok időt töltünk ott, és úgy éreztük, ha kicsit is, de hozzánk tartozik;
- olyan nagy szemétmennyiség halmozódott fel az eltelt időszak alatt, hogy egy kisebb hulladékudvar megirigyelhette volna, és jobbnak láttuk most megtenni, még mielőtt a tavaszi növényzet teljesen befedi;
- az állatok, akik arra tévedtek (kóbor, kidobott ebek, cicák, nem beszélve a vadon élő állatokról) ezt az emészthetetlen szemetet ették, ez pedig az életükbe került.

Április első vasárnapján felszerelkeztünk nagyméretű szemeteszsákokkal és védőkesztyűkkel. Délelőtt az egyik oldalt, délután a másik oldalt tisztítottuk meg. Mindent összeszedtünk, még az ürülékkel teli nylon zacskókat és a vizelettel teli műanyag flakonokat is.

Összesen 15 nagy zsákot raktunk tele és zártunk le, egy-két egyéb, nagyobb méretű hulladék társaságában. Másnap kis városunk jegyző asszony korán reggel intézkedett a zsákok elszállításáról, ezért hálásak vagyunk neki és az önkormányzat dolgozóinak.

A felszabadultság érzésével és némi súlytól megszabadulva indultunk neki a napi munkánknak. De ezúton kérünk minden ott dolgozót, kamionost, hogy tartsuk tiszteletben a környezetünket! Az egész ipari park területén megállni tilos táblák vannak kihelyezve, szerencsére ezt mára már sokszor ellenőrzik a helyi rendőrök, de ha mégis várakozni kényszerül valaki, annak már két kamionparkoló is a rendelkezésére áll és szinte csak egy karnyújtásnyira vannak. Minden cégnél a megfelelő számban találhatók szemetesek/szelektív kukák és WC-k/mobil WC-k. Ezek fontosságát szeretném kihangsúlyozni, mivel a legtöbb szemét keletkezése és kezelése ezzel megoldódna.

# Bringára fel!

Írta: Kaszás Rita

Ragyogó napsütés, útszéli vadvirágok, bodza- és akácvirág illata, friss ismeretségek öröme – ezek jutnak eszembe az első olyan kerékpártúránkra visszagondolva, melyet a lébényieknek és környékbelieknek gondoltunk ki. Június óta szervezzük ezeket a túrákat Jankó Zsolttal.

Eddig Szigetközbe vezettek útjaink. Először Lickópusztán át Dunaszentpálra, vissza pedig Kunszigeten keresztül, júliusban Héderváron és Lipóton át Dunaremetére az Öreg-Dunához, augusztusban pedig Dunaszegre tekertünk a Morotva-tó partjára. Úticélunkhoz érve piknikeztünk, pihentünk, körülnéztünk a környéken, majd hazafelé útba ejtettünk egy-egy fagyizót. Szeptember elején pedig túránkat egy Rabi-parti szalonnasütéssel kötjük össze.

Ezek a biciklizések kiváló alkalmat biztosítanak arra, hogy találkozzunk másokkal, megéljük a társas kikapcsolódás élményét, valamint, hogy új embereket ismerjünk meg. Miközben a szabad levegőn vagyunk, egyszerűen felfedezhetünk új helyeket, megfigyelhetjük a természet apró kincseit is, melyeket egy járműben ülve észre sem veszünk. Mindezek hatására pedig nem elfáradunk, inkább feltöltődve érünk haza egy-egy túráról.

Örülnénk, ha másokra is átragadna a kerékpározás, a természet és egy lassabb életmód iránti szeretetünk.

De miért is szeretjük mi annyira a bicajozást?

**Csendes, nem jár zajjal.**
Azt tapasztaljuk, hogy néhány év alatt jelentősen nőtt az autóforgalom mindenütt, sajnos Lébényben is. Az utcán alig lehet beszélgetni úgy, hogy ne kelljen félbeszakítani a beszélgetést egy elhúzó gépjármű miatt, és a hajnali forgalom zajától nem tudunk már nyitott ablak mellett aludni.

**Környezetkímélő, nem jár légszennyezéssel, így a levegőminőség is javulhat a településen.**
Nem csak az energiafelhasználása és zéró kibocsátása miatt, de az előállításához szükséges jóval kevesebb nyersanyag miatt is környezetkímélőbb, mint egy gépjármű. Továbbá kevesebb hulladék származik belőle, amikor alkatrészt kell cserélni vagy amikor egyszer végleg tönkremegy.

**Nagyon jó lehetőség a testmozgásra.**
Jó érzéssel tölt el minket, hogy a közlekedésre vagy kikapcsolódásra szánt idő alatt egészségünk megőrzéséhez is hozzájárulunk. A biciklizés jó hatással van a szív- és érrendszerre, javítja a vérellátást, növeli az állóképességet, zsírt éget, ugyanakkor kevésbé terheli az ízületeket, mint pl. a futás. Mindemellett mentális egészségünknek is jót tesz.

**Kis helyet foglal, így több hely marad a zöld felületeknek és a közösségi tereknek.**
A klímaváltozás és ökológia válság közepette a térkövezett parkolók helyett a növényzettel borított felületek arányát kellene növelnünk. Ezek többek között hűvösebb mikroklímát, árnyékot, a hirtelen lezúduló nagy mennyiségű csapadék egyenletesebb elvezetését, kisebb állatok élőhelyét, a beporzó rovarok táplálékát biztosíthatják.

Ezen kívül autóval sok esetben csak az út szélén, járdán lehet parkolni, ez pedig akadályozza a többi közlekedőt.

**Nem kell parkolóhelyet keresni.**
Nagyobb városokban a parkolóhely keresése is időigényes. Bicajunknak általában gyorsan találunk helyet a közelben.

**Kisebb gépjárműforgalom mellett kevésbé balesetveszélyesek az utcák.**
Mindenki nagyobb biztonságban érezheti magát az utcákon, a gyerekek is önállóbban közlekedhetnek.

**A személyes kapcsolatokat erősíti, barátságosabbá teszi a település légkörét.**
Lehet, hogy észre sem vesszük, de az autózás elidegenít, ritkábban állunk meg beszélgetni, elszigetel a környezetünktől.

**Olcsó.**
Fenntartása, javítása pénztárcakímélőbb, mint egy autóé. Továbbá az utak karbantartására, parkolóhelyek létesítésére is kevesebbet kell költenie az útfenntartónak.

**Környékünkön szinte teljesen sík a terep.**
Még a domborzati viszonyok is kedveznek a bicajozásnak a Kisalföldön.

**Egyszerűen szállítható vonaton is.**
Így távolabbi úticélra is könnyen eljuthatunk, majd ott folytathatjuk a tekerést.

Mindezen előnyök miatt a hétköznapokban is szívesen választjuk a kerékpárt az egyéb közlekedési módok helyett, amikor csak tudjuk. Aki szeretne csatlakozni biciklitúráinkhoz, megtalálja programjainkat a Lébényi Bicajos Klub Facebook-csoportban. Bringára fel minél gyakrabban!

# Bolygónk jövője

Írta: Hajnal-Horváth Júlia,
Zöld Mancsok Lébényi Állatvédő és Természetvédő Egyesület

Klímaváltozás, klímaválság, klímavédelem: van okunk aggódni itt kisvárosunkban vagy az egész csak egy klímahiszti?

Árvizek, tornádó, erdőtüzek Európában. Röviden összefoglalva ez Európa 2021-es nyarának a „termése". Voltak-e régebben is? Voltak. Lesznek-e még? Lesznek. A legfőbb változás a mértékében és a gyakoriságában várható: egyre váratlanabb időszakokban és egyre szélsőségesebb mértékű. Ennek legfőbb oka az éghajlat-, más néven a klímaváltozás.

A Föld története során mindig is voltak kisebb-nagyobb klímaváltozások, a jelenlegi átalakulás legfőképpen az emberi tevékenység eredménye, amelynek a hatását és a csúcspontját a tudósok sem tudják pontosan meghatározni. Az ipari forradalom óta a Föld hőmérséklete 1 Celsius-fokkal nőtt. A tudósok korábban úgy vélték, hogy még van időnk, de mi, átlagemberek is tapasztaljuk a szélsőségeket. Egyre sürgetőbb lenne komolyabb intézkedéseket hozni a kormányoknak és a lakosságnak életmódot váltani.

Bár azt gondolhatjuk, hogy ránk az óceánok vízszint emelkedése nincs hatással, „jó" helyen élünk, de mi sem lehetünk nyugodtak itt kisvárosunkban. Nézzük pontosan, hogy miről is van szó:

A túlzott fogyasztás és energiafelhasználás következtében nő az üvegházhatású gázok mennyisége a légkörben, ami a bolygó felmelegedését okozza. Ennek a felmelegedésnek a hatása a jégsapkák elolvadása és a szélsőséges időjárási viszonyok kialakulása. A tengerszint emelkedése, az árvizek, özönvízszerű esőzések. Egyre erősebb és gyakoribb tornádók miatt emberek millióinak az élettere válik lakhatatlanná. Eközben más területek elsivatagosodnak, egyre erősebb aszályok alakulnak ki, ami éhínséget okozhat, s a szárazság miatt növekszik az erdőtüzek gyakorisága. A tengervízszint emelkedése által nagyobb tömeg nehezedik a földkéregre, ami miatt változhat a lemezek mozgása és ez olyan helyeken is okozhat földrengést és vulkanikus tevékenységeket, ahol eddig nem volt tapasztalható. Ezenkívül nekünk, állatvédőknek a fajok kihalása is egyre aggasztóbb. Bár a legtöbb ember számára „csak" egy állat, de nem tudjuk pontosan megjósolni, hogy a fajok ötödének az eltűnése mekkora hatással lehet az ökoszisztémára, és ezáltal az emberiségre is (pl.: vírusok terjedése). Illetve még egy, ritkán említett, de annál komolyabb témát is megemlítenék. Az aszályok és a szélsőséges időjárási viszonyok miatt megindul az országokon belüli és közti migráció, ami konfliktusokhoz vezethet, hiszen kisebb helyen többen fognak élni. Ez további konfliktusokat, háborúkat, illetve tömeges migrációt okozhat.

Mit érzünk ebből itt Lébényben? Ha jobban megfigyeljük, már most is tapasztalhatjuk az időjárási elemek szélsőségeit. Aszályok és/vagy lehűlések nyáron, tornádószerű szelek, rendkívül enyhe téli napok. Ezek idővel csak még extrémebbek és gyakoribbak lesznek. A felmelegedés által egyre több, korábban csak a trópusi éghajlaton élő kórokozókkal, állatfajokkal találkozhatunk. A mezőgazdaság számára nehezebbé válik a védekezés mind az extrém időjárás, mind a korábban ismeretlen kór- és károkozók ellen, ami növeli az élelmiszerek árát is. Ennek következtében sokan kevesebb minőségi élelmiszerhez jutnak hozzá, és az egészségük romlik. A mindennapjaink során is találkozhatunk korábban csak a trópusokon jellemző betegségekkel (mint pl. a már megérkezett nyugat-nílusi láz), kirándulások alkalmával új kullancsfajjal, trópusi szúnyogokkal.

Még nem késő változtatni, akár csak egy kicsit. Kisebb távokon menjünk inkább gyalog, csökkentsük a hulladék mennyiségét, vásárláshoz vigyünk magunkkal zacskókat, ne kérjünk felesleges műanyag eszközöket (pl.: szívószál), gyűjtsünk szelektíven. Továbbá télen, ha nem muszáj, ne fűtsünk túlzottan, nyáron, ha klímázunk, ne legyen nagy különbség a kinti és a benti hőmérséklet között. A bolygónk jövője mindenki számára fontos, nem csak az ember, hanem az állat- és növényvilág megőrzése miatt is, hiszen így teljes a bolygónk.

*„A Földet nem apáinktól örököltük, hanem unokáinktól kaptuk kölcsön."* /David Brower/

# Égi háború

Lenzsérné Andrea

Dörög az ég, villám csapkod,
porfelhő nyúl fel az égig,
viharlovak patája kopog,
az emberek ámulva nézik.

Csodás, egyben félelmetes,
sietnek tető alá az emberek,
az eső még csak permetes,
de már híznak az esőcseppek.

Felhők egyre tornyosulnak,
elbújik mögöttük a fényes nap,
a villámok felhőt hasítanak,
szél az esőpermetbe belekap.

Háborog az égi veszedelem,
szél és eső nagy csatát vív,
már csak kis cseppek esnek,
az égi látkép az udvarra hív.

Megnyukszik minden ősi erő,
a viharos égbolt lassan kiderül,
a felhők mögül a nap bújik elő,
s az égre szivárvány íve feszül...

„Keresheted őt, nem leled, hiába,
se itt, se Fokföldön, se Ázsiába,
a múltba sem és a gazdag jövőben
akárki megszülethet már, csak ő nem.
Többé soha
nem gyúl ki halvány-furcsa mosolya.
Szegény a forgandó tündér szerencse,
hogy e csodát újólag megteremtse.”
Kosztolányi Dezső

Szeretettel emlékezünk László-Rosta Zsanettre, a Lébényi Közös Önkormányzati Hivatal munkatársára, aki 2021. május 20-án örökre eltávozott közülünk.

Zsanett, nyugodj békében!

LÉBÉNY ¦ KÖZÖSSÉGÜNK LAPJA

Lébény Város Önkormányzatának ingyenes lapja. ¦ Felelős kiadó: Lébényi Közös Önkormányzati Hivatal. ¦ Szerkeszti a szerkesztőbizottság: Kovács Gábor, Mészáros Dóra ¦ Lapzárta: 2021. augusztus 20. ¦ A beküldött, megjelenített írások helyességéért a szerkesztőbizottság nem vállal felelősséget! ¦ Ha észrevétele, ötlete, véleménye van, és szeretné közreadni, akkor azt a Közösségi Ház épületében leadhatja vagy elküldheti a referens@lebeny.hu címre „Lébény Újság" címszóval (Szerkesztőség). ¦ Cikkíróink, beküldőink: dr. Tóth Tünde, dr. Szüts Ádám, Nagyné Wenesz Judit, Czafit Alexandra, Gracza Virág, Tóthné Méri Adrienn Dóra, Jenei Zsuzsanna, Kovács Péter, Horváth Krisztina, Lenzsérné Andrea, Simon Sándorné, Finta Veronika, Lázárné Tóth Szilvia, Horváth Norbert, Füsi Renáta, Kiss Lajos, Kozselszky Zoltán, Zug Virgínia, Hajnal-Horváth Júlia, Kaszás Rita, Kovács Gábor, Mészáros Dóra.

ISSN 2060-4971